@OrgulloLatinoUSA
PERIODISMO A OTRO NIVEL

No. 379 | NEW YORK • NEW JERSEY • CONNECTICUT
PUBLICACIÓN GRATUITA

ABRIL
16-30• 2025

# Orgullo Latino

15 Años

## COLAPSO DE DISCOTECA EN REPÚBLICA DOMINICANA

Pág. 16

SEMANA SANTA: **Tradición y religión** en Ecuador

Pág. 14

Trump eleva los **aranceles a China en 125%**

Pág. 18

GRUPO CAMPANA **reconoce el esfuerzo de migrantes**

Pág. 21

AB. MARTIN ULI

ABOGADOS HONG & ULI

30 AÑOS DE EXPERIENCIA SIRVIENDO A LA COMUNIDAD HISPANA

RESOLVEMOS CASOS:

CRIMINALES | INMIGRACIÓN | DIVORCIOS | FAMILIA

HABLAMOS ESPAÑOL 718 533 1111 1ERA. CONSULTA GRATIS

75-21 Broadway, 2nd Floor, Elmhurst, NY, 11373

AB. JUAN HONG

# NOTARIA PRIMERA-NY

La prioridad nuestros clientes. Ecuador

Estamos en el ❤ de la Comunidad Hispana en Queens

25 años
DE EXPERIENCIA

- APOSTILLAS
- PODERES (GENERAL , ESPECIAL Y MINUTA)
- TRADUCCIONES CERTIFICADAS
- CARTAS Y FORMULARIOS PARA INMIGRACIÓN
- CARTA DE INVITACION PARA VISA
- JUICIOS, DIVORCIOS ECUADOR Y EEUU
- PENSIONES ALIMENTICIAS
- ESCRITURAS (COMPRA - VENTA - HERENCIAS)
- ENVIO DE DOCUMENTOS EXPRESS
- VENTA DE TICKETS AEREOS
- AUTORIZACIONES DE VIAJE PARA MENORES DE EDAD
- AUSPICIANTES DE BODA, JUECES CERTIFICADOS DE LA CORTE.
- ITIN NUMBER

Ana Cordero
NOTARY PUBLIC

Síguenos en nuestra redes:

ABIERTO 7 DIAS

237 E Main Street
Patchogue, NY11772

40-03 National St, 2nd Fl.
Corona NY 11368

www.notariaprimerany.net
notariaprimerany@gmail.com

718-426-3282 646-824-1292

¿Tienes esta Tarjeta?

BENEFITS CONCIERGE GROUP

**Ofrecemos seguros de salud para personas mayores de 19 años**

**Tenemos la mayoría de programas de Medicare Advantage**

Ofrecemos el programa del estado de NY conocido como Essential Plan

Contestamos tus preguntas e inquietudes sin ningún compromiso y dándote un servicio personalizado y humanitario

Visita Nuestra Oficina:
Roosevelt Shopping Center
84-02 Roosevelt Avenue, Suite 1i
Jackson Heights, NY 11372

Gloria Ceballos
Agente Licenciada
929-888-0195

Tania Moreira
Agente Licenciada
646-357-6256

**Benefits Concierge Group no esta afiliado al gobierno federal o al programa federal de Medicare.** Esta es una solicitud de seguros. Los planes están asegurados o cubiertos por una organización de Medicare Advantage que tiene un contrato con Medicare y/o un proveedor de la Parte D aprobado por Medicare. La inscripción a un plan depende de la renovación del contrato con Medicare. Nosotros no ofrecemos cada plan disponible en su área. Actualmente, represento 14 organizaciones que ofrecen 199 productos en su área. Por favor, contacte a Medicare.gov o llame a 1-800-MEDICARE, o a su State Health Insurance Program (SHIP) local para obtener más información acerca de todas sus opciones.

# ¡CON LA GARANTÍA DE GRUPO CAMPANA!

## THINK BIG Ecuador

## CONVIERTE TU ESFUERZO EN EL FUTURO QUE DESEAS *para ti y tu familia*

### DEPARTAMENTOS | SUITES | CASAS | OFICINAS

Imagina un lugar donde cada detalle ha sido pensado para ofrecerte una **vida de comodidad, exclusividad y rentabilidad**. En Millenium Promotora Inmobiliaria de Grupo Campana, transformamos tus aspiraciones en inversiones seguras, con proyectos inmobiliarios diseñados para superar todas tus expectativas.

**Oficinas, suites, departamentos y penthouses** estratégicamente ubicados en las principales zonas turísticas, financieras, comerciales y residenciales del país. Cerca de todo lo que necesitas, con vistas incomparables y áreas sociales exclusivas, nuestros desarrollos redefinen el concepto de calidad de vida.

Además, disfrutarás de la tranquilidad que brinda un **sistema de seguridad con circuito cerrado las 24 horas del día**, garantizando la protección que tanto valoras para ti, tu familia y tu inversión.

**Invertir con Millenium es más que adquirir una propiedad, es asegurar tu futuro.** Aquí, tu dinero crece en proyectos que combinan excelencia, diseño y ubicación, en un país dolarizado que ofrece estabilidad económica y grandes oportunidades.

**Haz de tu próxima inversión, una historia de éxito en Ecuador.**

**TE ATENDEREMOS** *personalmente:*

**NEW YORK**
- Queens
- Manhattan
- Ossining

**NEW JERSEY**
- Newark
- West New York

**CONNECTICUT**
- Danbury
- New Haven

**ILLINOIS**
- Chicago

ESCANEA PARA MÁS INFORMACIÓN

GRUPO CAMPANA | Millenium GRUPO CAMPANA | (347) 813-1507 | infousa@millenium.ec | www.millenium.ec

# Sunrise Medical, P.C.

Internal/Pulmonary Medicine

Dr. Lucy Osorio / Dr. Sergio Martínez / Dr. Abdul Shahin

## SIEMPRE BRINDÁNDOLES LOS MEJORES SERVICIOS MÉDICOS.

*Los médicos y el personal de Sunrise Medical, están a su disposición para brindarle a usted y su familia la mejor atención en salud.*

MEDICINA INTERNA
RADIOLOGÍA
PULMONOLOGÍA
PRUEBA DE EMBARAZO
PRUEBA DE TUBERCULOSIS
EXAMEN SANGUÍNEO
VACUNAS
EXAMEN FÍSICO
SALUD MENTAL: PSICOTERAPIA Y PSICOANÁLISIS
TRATAMIENTO INDIVIDUAL, FAMILIAR Y DE GRUPO

**EN CASO DE EMERGENCIAS, LO ATENDEREMOS EL MISMO DÍA**

ACEPTAMOS TODOS LOS SEGUROS MÉDICOS, INCLUYENDO MEDICARE, MEDICAID, HMOS Y SEGUROS PRIVADOS.

**GRATIS**
- TOMA DE PRESIÓN
- MEDICIÓN DE AZÚCAR
- CONTROL DE PESO

40-39 JUNCTION BOULEVARD, CORONA, NY
Tren 7, parada Junction Blvd.

**718-397-8866**

PROFESSIONAL
PRODUCTION
OF NEW YORK

• LIGHTS • SOUND • LEDSCREENS • STAGE

TODO LO QUE
NECESITE
PARA SU
PRÓXIMO EVENTO

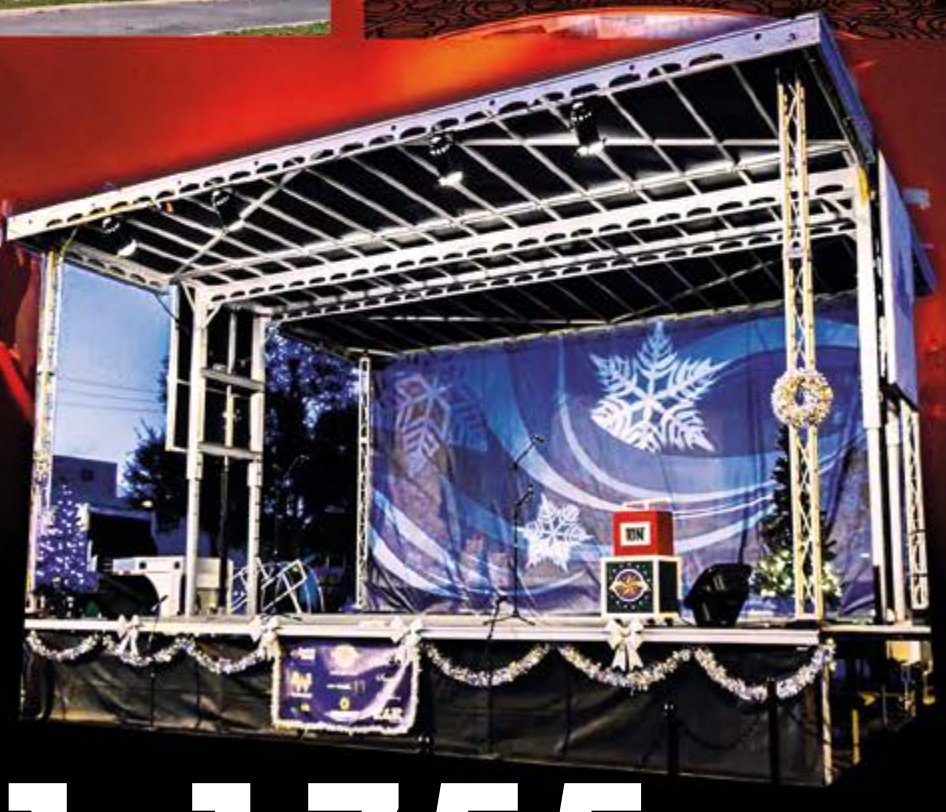

ESCENARIOS, SONIDO,
CARPAS, SILLAS
MESAS, ILUMINACIÓN, DJ'S

516-351-1755

### BanEcuador y Cancillería

# Firman convenio para impulsar la inclusión financiera de los migrantes ecuatorianos

En un esfuerzo conjunto para fortalecer la inclusión financiera de los migrantes ecuatorianos y generar nuevas oportunidades económicas, BanEcuador y el Ministerio de Relaciones Exteriores y Movilidad Humana, suscribieron un convenio para facilitar el acceso a productos y servicios financieros, adecuados a sus necesidades.

En este contexto BanEcuador ha diseñado un paquete integral de productos y servicios financieros y no financieros, con el objetivo de generar oportunidades económicas sostenibles para los ecuatorianos residentes en el exterior, migrantes retornados y aquellos que participan de los productos de Gobierno de migración circular.

**Este paquete desarrollado bajo la campaña "MÁS CERCA DE CASA", incluye:**

**Crédito Remesas: Facilita el acceso a financiamiento productivo a partir del flujo de remesas enviadas desde el exterior.**

**Crédito Migración Circular: Dirigido a ecuatorianos que mantienen un esquema de movilidad laboral en otros países.**

**Crédito Retorno: Apoyo financiero para los migrantes que han regresado al país y buscan reintegrarse económicamente.**

Los migrantes pueden solicitar los productos y servicios financieros en las 168 agencias de BanEcuador, a escala nacional, lo cual garantiza que tanto los migrantes retornados como aquellos en proceso de migración circular puedan acceder a los recursos sin importar la provincia o región en la que se encuentren.

"Al convertir a un migrante en un importador o en un socio, creamos una economía circular y logramos que finalmente los recursos que con muchísimo esfuerzo generan en el exterior, se inyecten a la economía local para actividades productivas y de esta manera tengan un túnel de regreso para volver al país", mencionó en su discurso Francisco Miño, presidente de BanEcuador.

Gabriela Sommerfeld, Canciller del Ecuador, indicó: "seguimos con el firme compromiso que tiene el presidente Daniel Noboa, de crear oportunidades para los más vulnerables, logrando enriquecer sus vidas, apoyándoles a crecer e impulsar la economía del país.

**Esta alianza representa un hito para la inclusión financiera y el desarrollo sostenible del Ecuador por lo que las dos instituciones ratifican su compromiso con la comunidad migrante de fomentar la participación en el sistema financiero y generar oportunidades para su desarrollo productivo y económico.**

Delicias de la Granja
Parque Temático Naturalmente Divertido, nuestra finalidad es ofrecer experiencias únicas e inolvidables donde el ser humano tiene la oportunidad de interactuar con todos nuestros animalitos y vivir en armonía con la naturaleza.
929-363-7638
50 Fischer Rd, New Egypt, NJ 08533, Estados Unidos
www.deliciasdelcampogranja.com

Fuente: www.bbc.com

# 5 AÑOS DE LA PANDEMIA:

## 4 aspectos positivos que nos dejó el "mayor experimento psicológico de la historia"

Cinco años han pasado desde aquel miércoles 11 de marzo en que la Organización Mundial de la Salud (OMS) declaró la pandemia de covid-19.

Desde entonces, según datos de la OMS, esta enfermedad desató más de 777 millones de contagios y provocó la muerte de más de 7 millones de personas, aunque los expertos de la organización estiman que los fallecimientos asociados a la pandemia ascienden a lo 15 millones. En el mundo todavía se sienten los incontables y profundos impactos negativos de dicha pandemia.

Sin embargo, algunos analistas destacan que también surgieron aprendizajes positivos de aquel momento tan oscuro. En BBC Mundo destacamos cuatro.

### 1. El valor de la ciencia y los avances revolucionarios en las vacunas

Sólo 9 meses le tomó a los científicos dar con una vacuna efectiva para combatir el virus Sars-Cov-2. Y lo hicieron a través de un método que revolucionó el desarrollo de los inmunizadores a nivel mundial.Si bien el uso del ARN mensajero sintético ya se venía estudiando como un mecanismo efectivo para el desarrollo de vacunas desde hacía años, fue la pandemia del covid-19 la que —en los hechos— terminó por acelerar su desarrollo.

### 2. Un "nuevo despertar" en la educación

Un avance evidente es que durante y luego de la pandemia, el paradigma de la presencialidad y del aula exclusivamente como un espacio físico y estático quedó atrás.
"Durante la pandemia se puso de manifiesto que el sector educativo era uno de los sectores que menos se había digitalizado", afirma Mateo. Incluso dice que había cierta demonización y resistencia hacia la digitalización de procesos y prácticas, pero que el covid-19 forzó el camino hacia una educación más híbrida y flexible.

### 3. Recuperación y cambio de paradigma en el trabajo

Muchos países avanzaron en legislaciones sobre el teletrabajo para, por ejemplo, incluir mayor flexibilidad en algunas industrias. Un cambio significativo en el mercado laboral también devino de las aplicaciones de envíos como Uber Eats y Rappi, entre otras, las que abrieron nuevos puestos de trabajo, pero que siguen siendo un desafío en términos de precarización y protección de la relación laboral.

### 4. La importancia de cuidar la salud mental

El confinamiento, la incertidumbre, la soledad, el miedo y la angustia que se extendió alrededor del mundo hizo que la pandemia se viviera como un escenario traumático en sí mismo. Para la psicóloga y escritora Laura Rojas-Marcos, especialista en ansiedad, estrés y depresión, "la pandemia ha tenido un impacto, no solamente en nuestro día a día, sino también en nuestra memoria emocional y en nuestra manera de relacionarnos. Ha sido un punto de inflexión, no solamente de sufrimiento, sino también de aprendizaje".

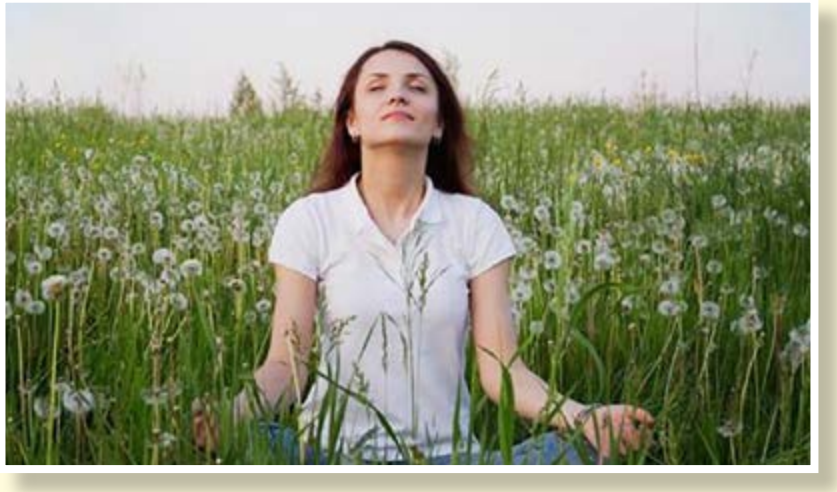

# La doctora Diva Puerta responde...

***Las Encías sanas NO sangran.***

Si sus encías sangran cuando se cepilla o cuando usa el hilo dental, es porque usted tiene GINGIVITIS. Es una inflamación de los tejidos que rodean los dientes.

Puede haber varias razones:
No limpiarse los dientes frecuentemente y de manera correcta: esta es la causa más común de la enfermedad de la encía. La comida que queda en los dientes se descompone, y acumula bacterias que son muy nocivas para nuestra salud en general y producen sangrado, sensibilidad y mal aliento.

Si sangramos al cepillarnos o al usar el hilo dental es porque al limpiarnos, removemos la comida acumulada y así la encía "descansa" y trata de sanarse eliminado todo ese flujo inflamatorio acumulado. Ni el cepillo ni el hilo causan el sangrado.

Si nos cepillamos 3 veces al día y hacemos el hilo dental una o dos veces al día con una técnica correcta, la encía se pondrá sana y no sangrará más. Esta es una tarea de TODOS LOS DIAS

Otras razones que puede causar problemas de encía: fumar, enfermedades como diabetes, algunas medicinas, factores hormonales, Hablaremos de ellas y otras más en una próxima oportunidad. Consulte con su odontólogo para que entre los dos descubran cuáles son los factores de riesgo que están causando el sangrado de sus encías.

***¡La solución está a su alcance, MANOS A LA OBRA!***

*Dra. Diva Puerta*

*Dr. Camilo Achury*

*35-45 79th Street*
*Jackson Height, NY 11372*
*718 335 1331*
www.achurydental.com

*601 Franklin Avenue suite*
*100 Garden City NY 11530*

Sempre Bela
ESTÉTICA

ABDOMINOPLASTIA

PRECIO PROMOCIÓN > $2.999

INCLUYE GRATIS:

- Transferencia en glúteos
- Exámenes
- Faja
- 10 Drenajes post operatorios

EN PLAN ACUMULATIVO

@semprebela.ec

Sempre Bela
ESTÉTICA

LIPO ESCULTURA 360

PRECIO PROMOCIÓN > $1.499

INCLUYE GRATIS:

- Transferencia en glúteos
- Exámenes
- Faja
- 10 Drenajes post operatorios

EN PLAN ACUMULATIVO

@semprebela.ec

Informes: Ing. Zoraida Galecio
0992246781 Guayaquil - Ecuador

# Lanzamiento de la Semana Ecuatoriana en Nueva York 2025

Redacción y fotografia:
Manuel F Nieves

**Nueva York, abril de 2025.**

El Comité Cívico Ecuatoriano de Nueva York (ECC-NY) llevó a cabo el acto oficial de lanzamiento de la Semana Ecuatoriana 2025, en el marco de las celebraciones por la independencia del Ecuador, que se conmemoran cada año durante los meses de julio y agosto en los Estados Unidos.

Durante la rueda de prensa, realizada en un ambiente de confraternidad, el presidente del ECC-NY, Sr. Oswaldo Guzmán, anunció que las inscripciones para el certamen de elección de la Reina del Comité Cívico ya se encuentran abiertas. El evento de elección se celebrará el 26 de julio, y las interesadas pueden registrarse en la sede del Comité, ubicada en el 96-09 Roosevelt Ave, 2nd Floor, Corona, NY 11368.

Asimismo, se confirmó que el tradicional Gran Desfile Ecuatoriano por la Northern Boulevard se llevará a cabo el próximo 10 de agosto, con la participación de representantes de organizaciones comunitarias, culturales y artísticas de la diáspora ecuatoriana en EE. UU.

Rueda de prensa encabezada por el presidente del ECC-NY, Sr. Oswaldo Guzmán, junto a las reinas del Comité.

1Durante su intervención, el Sr. Guzmán destacó la labor humanitaria que el Comité viene realizando en colaboración con la organización ecuatoriana Fundación Vista para Todos, a través de brigadas médicas y entrega de implementos como sillas de ruedas a comunidades vulnerables en Ecuador.

Subrayó que estas acciones se han realizado “sin ningún tipo de apoyo gubernamental, con total entrega, cariño y compromiso social por parte de los voluntarios de la diáspora ecuatoriana”. En el evento también se hizo entrega de medallas de reconocimiento a ciudadanos destacados por su labor comunitaria.

Entre los homenajeados se encuentran el detective de la Policía de Nueva York, Luis Jaime; el gestor cultural Javier Flores, quien fue designado como Invitado Especial; y Danilo Flores, colaborador activo del ECC-NY.

Además, se reconoció la labor de periodistas y medios que brindan cobertura a los eventos cívicos de la comunidad, incluyendo a Carlos Chahin, Víctor Lagos y Manuel F. Nieves, este último fotoperiodista que cubrió el evento.

La jornada finalizó con una muestra de gastronomía tradicional ecuatoriana, en la que se compartió morocho y dulces típicos, reforzando los lazos de identidad cultural entre los compatriotas residentes en Nueva York.

Reina del Comité Cívico Ecuatoriano de Nueva York 2025, Francine Diaz luciendo su banda y corona.

El presidente Oswaldo Guzmán saluda al gestor cultural, Javier Flores invitado especial del evento.

Reinas, asistentes y El Detective Luis Jaime con su perro pastor alemán.

**El Comité Cívico Ecuatoriano de Nueva York reafirma así su compromiso con la preservación de las tradiciones, la integración comunitaria y la solidaridad con los sectores más necesitados del Ecuador.**

Reiniciemos el sistema

# Dignidad y cambio en línea directa con la realidad.

REDACCIÓN: Érika Vaca Rodríguez / emi.vaca3 @gmail.com

Vivimos en un mundo donde lo virtual se ha vuelto parte esencial de nuestra cotidianidad. Compramos en línea, estudiamos desde casa, trabajamos conectados. Pero cuando se trata de ejercer nuestros derechos, no basta con hacer clic. La democracia no se actualiza sola. El cambio no llega por descargar una app. La dignidad no se protege con una contraseña.

En el sistema de este país, muchas veces los ciudadanos parecemos usuarios bloqueados. Nos dicen que tenemos derechos, pero no podemos acceder a ellos. Nos ofrecen participación, pero se nos niega la palabra. Nos dan elecciones, pero no soluciones. Como si todo fuera una simulación en la que las decisiones ya estuvieran preprogramadas.

Es hora de reiniciar. Pero no un reinicio superficial, como cuando se actualiza una red social. Necesitamos un reinicio profundo, estructural, que limpie los errores y depure varios virus de la corrupción, la exclusión y la violencia. Porque el sistema actual ya no responde. Está colapsado, lento, desconectado de las verdaderas necesidades de la gente.

**La dignidad ciudadana no es una opción del menú. Es el núcleo del sistema operativo social. Sin dignidad, no hay justicia. Sin justicia, no hay paz. Sin paz, no hay futuro. Recuperar esa dignidad no depende de promesas hechas en cadenas de whatsapp ni en transmisiones en vivo. Depende de que cada ciudadano, como en el mundo real, se conecte con su poder, con su voz y con su voto.**

Así como defendemos nuestra privacidad en internet, debemos defender nuestra intimidad como pueblo: el derecho a vivir sin miedo, sin hambre, sin discriminación. Así como exigimos que las plataformas digitales nos escuchen, debemos exigir que las instituciones nos respondan. Porque el usuario de este país no es pasivo. El ciudadano ecuatoriano está vivo, siente, lucha.

Cada vez que marchamos, opinamos, votamos o denunciamos, estamos escribiendo código nuevo para un sistema distinto. Cada vez que no callamos ante una injusticia, estamos creando una red más fuerte: una red ciudadana que no se desconecta, que no se rinde, que no se vende al mejor postor.

No queremos vivir como datos perdidos entre formularios inútiles. Queremos políticas públicas que realmente funcionen, que se descarguen en la vida real, no solo en discursos digitales. Queremos salud como servicio activo, educación con resultados indeseados, seguridad sin pantallas negras. Queremos ser parte de una sociedad donde no haya que reiniciar cada cuatro años por desesperación.

Este país necesita una ciudadanía con fibra ética, con conexión social, con batería de nueva ilusión. Y eso no se improvisa, se construye con cada gesto de conciencia y solidaridad. Porque, así como en lo virtual un clic cambia el algoritmo, en la realidad, una decisión ciudadana puede cambiar el destino de un país. No subestimemos nuestro rol. Cada acción consciente suma. Cada vez que exigimos respeto, que reclamamos transparencia, que defendemos a quienes no tienen voz, estamos fortaleciendo la base de una democracia funcional, donde la dignidad no sea un privilegio sino un derecho activo para todos. Ya no se trata solo de ver y compartir, sino de vivir y transformar.

El cambio empieza cuando dejamos de ser espectadores de nuestra propia realidad y nos convertimos en protagonistas.
El cambio llega cuando el ciudadano se reconoce como el servidor principal del sistema y no como su víctima.

En un país donde durante mucho tiempo se nos han apagado los anhelos, hay que volver a creer, hay que volver a actuar, se debe volver a exigir. Porque la dignidad no se delega, se ejerce. Porque el cambio no es un archivo adjunto, es una respuesta viva. Y esta vez, debe estar en nuestras manos.

# LUCHA ECUATORIANA ENTRE LA DERECHA E IZQUIERDA

Las recientes elecciones ecuatorianas fueron en realidad una batalla campal entre la derecha e izquierda, donde se derrocharon culpas, malos manejos y hasta insultos de la peor calaña.

Contra todos los pronósticos, Daniel Noboa venció con más de un millón de votos de diferencia a Luisa González en las elecciones presidenciales de este domingo en Ecuador. Los contendientes Luisa Gonzales por la izquierda, figura del correismo y Daniel Noboa Azin, representante de la derecha dieron lo que mas pudieron para quedarse con el mando de Carondelet, pero la derecha resultó triunfadora en esta contienda por un poco más de un millon de votos, aunque la izquierda, es decir la Sra. Luisa Gonzales no acepta la derrota y exige un nuevo conteo de votos.

Con más de un millón de votos, aportados por jóvenes, adultos y ciudadanos mayores en la tercera edad, Daniel Noboa Azin, fue proclamado por el Consejo Nacional Electoral, ganador de la segunda vuelta en los comicios presidenciales, del domingo 13 de Abril del año en curso.

Producto de este masivo apoyo ciudadano, Daniel Noboa Azin, será juramentado en la Asamblea Nacional, el próximo 24 de Mayo, como Presidente de la República del Ecuador para el periodo 2025 - 2029.

El mandatario ecuatoriano que gobierna el país desde el año 2023, en reemplazo de Guillermo Lasso que disolvió la Asamblea Legislativa con la "muerte cruzada," para evitar su destitución en juicio político, ha prometido convocar a una Asamblea Constituyente para reformar la Constitución que le permita contrarrestar al crimen organizado y al narcotráfico, así como viabilizar leyes en favor de la mayoría de la población.

Es importante resaltar que la conformación de un nuevo Gabinete ministerial será decisivo en la acción y obtener el apoyo de los organismos financieros internacionales y contrarrestar con urgencia los desastres originados en una fuerte temporada invernal.

Porque la izquierda perdio? Con tantos errores que cometieron pretendían tener la misma votación que en la primera vuelta? Partiendo que los votos de la primera vuelta no fueron votos duros sino volátiles y que en algún momento podían cambiar además, les siguió la serie de traspiés que la gente se dio cuenta veamos algunos : Se sentían triunfadores y a la gente no le gustó ese orgullo con risas y cháchara mientras que Daniel Noboa siempre fue discreto.

La ignorancia e ínfulas de científica de Paola Cabezas con la dolarización “a la ecuatoriana” la mató, fue una tremenda burrada que la otra parte la aprovechó muy bien

La dolarización que promocionaron los liquidó, el pueblo tuvo miedo, se arrepintieron de darles el voto en la 1 ra. vuelta y en la 2da vuelta votaron por Daniel Noboa

En el debate mala táctica de Luisa Gonzales tuteando a Daniel Noboa (falta de respeto) diciéndole a Noboa “a mi me respetas y deja de ser majadero” cuando en verdad el apodo de la “rana Rene” salió de la misma boca de su líder y sus propios compañeros la deslegitimaron dándole el mismo sobrenombre mientras que Daniel Noboa no cayó en la provocación

La gente se cansó de esa Asamblea matones de barrio, gente impreparada llevándose el dinero del pueblo que solo se pasaron obstruyendo las buenas ideas de Daniel Noboa.

La entrevista última de Ricardo Patiño sin argumentos, sin base, sin criterio hablando que la gente va a poner el dólar en una canasta lo dibujó de pies a cabeza dejando una mala imagen que trataba de posicionar la tonta idea de la des dolarización

En el debate Luisa Gonzales demostró no tener capacidad y originalidad, una pobreza en cuanto a estrategia recurriendo a dos tonterías: a) usar el “Noboa no, no mientas” ridiculez copiada a Guillermo Lasso cuando le decía a Aráuz que no mienta otra vez, frase que no caló y la gente se dio cuenta que no tiene categoría b) mírame a la cara frase que copió de León Febres Cordero en el debate con el Dr. Rodrigo Borja (27 abril 1984)

Campaña de Carlos Vera promocionando el voto de los adultos mayores que aunque no votaron (creo) ni el 10% sirvió como estímulo para que el resto que estaba en duda vote por Noboa

Permitieron que un hombre odiado como Nicolás Maduro se meta en la campaña y lo peor, aplaudieron la dictadura en Venezuela Gran efecto surtió y se entiende el porqué de la votación alta de Luisa Gonzales en la primera vuelta ya que en la segunda vuelta se prohibió tomar fotos a los votos (les cortaron toda posibilidad de comprar votos o de votar obligados por los jefes municipales y prefecturas) con esto se les cortó la compra de votos que fueron millones gastados de parte de ellos.

Orgull Latino

## CRÉDITOS

**Copyright© OrgulloLatino.**
Este medio de comunicación social escrita ORGULLO LATINO no se hace responsable de las opiniones vertidas en sus páginas de texto ni en sus artes como información publicitaria y aclara que los mismos no son justamente el pensar de los que hacen el comité o directorio de este medio de comunicación social escrita. Toda la responsabilidad de opiniones es y será directamente de los que anuncian o escriben en ORGULLO LATINO. ORGULLO LATINO anuncia que se reserva todos los derechos sobre los artes propios y que son uso exclusivo de este medio de comunicación y que está prohibida su copia total o parcial, distribución de los artes y del ejemplar sin la autorización de ORGULLO LATINO y/o Professional Production Of New York Corporation. ORGULLO LATINO es marca registrada de PROFESSIONAL PRODUCTION OF NEW YORK CORPORATION. Todos los derechos reservados 2010.

**516-351-1755**
orgullolatinonyc@gmail.com

PRESIDENTE
DINO DOMÍNGUEZ
VICEPRESIDENTE
CARLOS CARRERA
DIRECTOR GENERAL
FRANCO GALECIO
(917) 500-7795
EDITORES
IVAN E. SALVADOR
FRANCO GALECIO
GERENTE COMERCIAL
ALFONSO MALLEGAS
(347)337 3322
DIRECTOR DE FOTOGRAFÍA
NESTOR BRAVO
bravofercho@aol.com
(347) 610-1109

ARTE, DISEÑO Y DIAGRAMACIÓN
DIARTES-AMBATO
diartesambato@yahoo.es
(593) 999-896656
SPECIAL ADVISER
MARIO CONCHA
ARTICULISTAS USA
HUGO CARO
MARIO CORNEJO
IVAN E. SALVADOR
JOSÉ ORLANDO CARVAJAL
WENDY RODRÍGUEZ
ERNESTO CAMBA
SEBASTIÁN RODRIGUEZ
EVA ROCÍO VILLACÍS
ÉRIKA VACA RODRÍGUEZ

ECUADOR
VENTAS
ZORY GALECIO
CARLOS GARAICOA
ASESOR JURIDICO
ABG. ROBERTO GREGOR
DIRECTOR RELACIONES PÚBLICAS
PEPE LÓPEZ
CORRESPONSALES:
PEPE SAENZ (GUAYAQUIL)
SALVADOR PEREZ (CUENCA)
ASESOR JURÍDICO USA
ABG. EFRAIN RAMOS

# ACUERDO HISTÓRICO ENTRE MOVIMIENTOS PROGRESISTAS

**REDACCIÓN: Lic. Eva Rocío Villacís.**

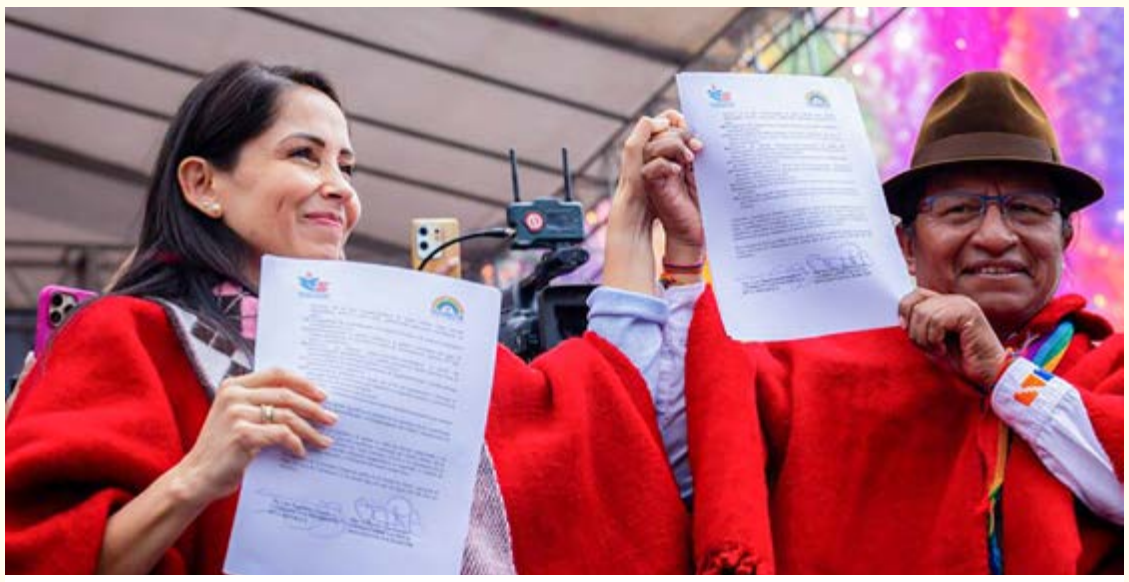

De esta manera fue calificado el acuerdo suscrito entre el movimiento indígena Pachakutik y la Revolución Ciudadana (RC), con miras a respaldar la candidatura de Luisa González Alcívar, y terciar en el balotaje presidencial a celebrarse el próximo 13 de abril de 2025, frente al actual presidente- candidato, Daniel Noboa Azín.

Tixán, parroquia del cantón Alausí, provincia de Chimborazo, fue el escenario de este multitudinario acto, en el que el movimiento indígena expresó su respaldo a la candidata a la presidencia, Luisa González, el pasado 30 de marzo de 2025.

Leonidas Iza, presidente de la poderosa Confederación de Nacionalidades Indígenas (CONAIE), ratificó su apoyo a González y enfatizó que esta decisión "no es un cheque en blanco" y exigió a la candidata que se pronuncie sobre las demandas que han expresado los sectores indígenas. Iza no concurrió al evento, su pronunciamiento lo realizó vía telemática.

Adicionalmente, enumeró las principales demandas de su movimiento: moratoria y auditoría de los procesos mineros; respeto a la consulta previa en todos los procesos que lleve a cabo el Estado; no impulso a una nueva Constitución; amnistía a las personas criminalizadas por defender territorios o salir a las calles a protestar; y subsidio focalizado de los combustibles.

El dirigente indígena concluyó su exposición manifestando que, en caso de ganar González y que ella no dé cumplimiento a las peticiones habrá movilizaciones nacionales. De su parte, Luisa González, luciendo un traje rojo tradicional, propio de los indígenas de la sierra central, firmó el acuerdo con la promesa de atender la serie de peticiones de los pueblos originarios, en caso de ganar la elección. Afirmó: que "desde Tixán comienza una nueva historia para Ecuador: una historia de libertad, dignidad y unidad construida junto al pueblo. Aquí sellamos un compromiso con la vida para que la esperanza vuelva a cada rincón del país y florezca el futuro que nos merecemos".

"Aquí hay un compromiso de patria, los puntos del acuerdo son los mismos que constan en mi plan de gobierno y los he presentado. Tenemos que levantar este país, no desde el odio sino desde el amor y la convicción de servicio", subrayó González.

"Luchar por Ecuador es un acto de amor por la patria, por 18 millones. Amar a Ecuador es cuidar de nuestros pueblos, cuidar de nuestra gente, respetar nuestras culturas y también es sanar nuestras heridas", acentuó la manabita González.

Entre tanto, Guillermo Churuchumbi, coordinador general de Pachakutik, remarcó ¡Hoy hacemos historia por el Ecuador! "En Tixán, Chimborazo, las izquierdas se unen con esperanza y compromiso. Con una multitudinaria participación, reafirmamos nuestra lucha por un país más justo y digno".

¡Qué viva la unidad de las izquierdas! ¡Qué viva Pachakutik!

El mencionado acuerdo contiene 25 solicitudes como: luchar contra la inseguridad; implementar un plan de seguridad con respeto a los derechos humanos; cumplimiento las consultas sobre de la defensa del medio ambiente; respetar la consulta previa libre e informada; evitar la ampliación de la frontera petrolera; fortalecer el sistema de educación bilingüe e intercultural; restablecer el Iva al 12%, etc.

## Reacciones

A criterio de los analistas el apoyo de Pachakutik a la RC es vital en esta polarizada elección, si se toma en cuenta que Iza quedó tercero en la primera vuelta con un 5, 25%. Empero, habría que considerar que Pachakutik tiene en sus filas militantes de izquierda y de derecha.

Recuerdan que, durante el gobierno de Correa, el movimiento indígena protagonizó movilizaciones contra proyectos petroleros y mineros, que el mandatario puso en marcha en favor de la infraestructura que necesitaba el país.

Estas movilizaciones tuvieron como líderes a Salvador Quishpe, Lourdes Tibán, Guadalupe LLori, Marlon Santi, Auki Tituaña, entre otros. Es decir, dirigentes identificados con gobiernos de la derecha ecuatoriana. Hoy en día, ellos mismos han rechazado la posición de Leonidas Iza y le han acusado de traidor a su gente.

Se sumó, Jorge Herrera, ex presidente de la Conaie, que señaló que "el pacto contradice los principios históricos del movimiento indígena. Desde su visión, ninguna dirigencia puede negociar en nombre del pueblo sin consultar a las bases".

En fin, pienso que con las próximas elecciones están en juego dos visiones económicas antagónicas: el neoliberalismo versus una economía social. Además, este acuerdo ha visibilizado las contradicciones internas que existen, tanto en la Conaie cuanto, en Pachakuti; muchas veces suscitado desde afuera para debilitarlos y apartarlos de sus genuinas demandas.

# SEMANA SANTA: TRADICIÓN Y RELIGIÓN

REDACCIÓN: Lic. Eva Rocío Villacís.

Ceremonias religiosas, eventos culturales, sabores, aromas y tradiciones son las actividades más destacadas de la Semana Mayor en el país, arranca con el Domingo de Ramos que, en este año será el 13 de abril. Empero, lo más destacable es degustar los alimentos que nuestra tierra nos brinda como es la famosa Fanesca.

En efecto, la fanesca es una sopa contundente por la cantidad de ingredientes que contiene, entre ellos, granos tiernos, pescado seco y mucha leche. Se acompaña con rodajas de huevo duro, plátanos fritos,trozos de queso fresco o tierno, ají en tiritas, ramitas de perejil, un pedazo de cebolla blanca y pequeñas empanadas de viento.

***Origen de la fanesca***

Jorge Trujillo, en su libro sobre el origen de la fanesca, alude al historiador Juan de Velasco, quien señala que sus orígenes son pre incaicos, la fanesca fue un ritual que se celebraba en honor a la Pachamama (Madre Tierra) por las cosechas obtenidas en marzo.
Se iniciaba con el rito denominado Paucar-Huatay, que comprendía tres días de ayuno, “en los que permanecía apagado el fuego en todas las casas y no se podía comer sino frutas y hierbas después de entrado el sol”, época considerada como el inicio de un nuevo año solar. Al término de estos tres días de ayuno se extinguía el fuego sagrado y se encendía otro, mediante un rito que consistía en recoger la luz solar en un espejo metálico, a este rito lo llamaban, Mushuc Nina. Este fuego sagrado se conservaba en templos a cargo de las Akllas.

Este episodio de extinción y renovación del fuego fue adoptado por los incas y otras culturas andinas y luego difundido. Es probable que esta costumbre haya sido adaptada al rito de la liturgia de la cuaresma por parte de los conquistadores.

En la actualidad, grupos de indígenas celebran este ritual de extinción y renovación del fuego, el Mushuk Nina, que coincide con la fiesta del Equinoccio, en las ruinas arqueológicas de Cochasquí. Luego van a templos católicos a celebrar la ceremonia de bendición de las semillas, una vez encendido el fuego de la pascua.

Los estudiantes de gastronomía de la Universidad de las Américas (Udla), en una investigación antropológica afirman que la fanesca se remonta a las etapas prehispánicas.

Aseveran que, en marzo nuestros ancestros de la zona andina celebraban el Equinoccio o el Mushuc Nina (iniciación de un nuevo ciclo de vida o año andino), con la degustación de esta sopa, tras de recoger los granos que la tierra ofrece.

A este plato lo llamaban “ushucuta” que en quichua significa mazamorra de granos tiernos con ají y hierbas. Se cree que este preparado era acompañado con carne del cuy silvestre.

Es decir, esta preparación partió de la zona andina hacia todo el Ecuador, específicamente de Quito, ciudad que se convirtió en la Colonia como el centro culinario del viejo continente.

Carlos Gallardo, experto gastronómico, señala: “en la colonia durante el periodo de evangelización, los españoles usaron como estrategia la combinación de símbolos y creencias católicas con elementos indígenas, logrando así el mestizaje cultural y religioso”. Por ejemplo, los españoles añadieron a este potaje algunos granos, lácteos y el pescado seco.

En conclusión, se podría afirmar que se trata de un plato mestizo; por cuanto, a la cocina indígena con sus productos de origen americano se incluyeron algunos europeos. Por ejemplo: a la fanesca se le acompaña con otros platos como el “molo de papa con queso”, “arroz con leche” o dulce de higos.

Lo innegable es que este plato tiene una fuerte carga de religiosidad, pues es parte de la Semana Santa. Doctrina católica que conmemora la muerte, pasión y resurrección de Jesucristo.

Sus ingredientes rememoran personajes y sucesos descritos en los pasajes bíblicos, por ejemplo: la fanesca está hecha con doce granos y verduras que representan a los apóstoles y el pescado a Jesús. Esta fe se evidencia en las procesiones multitudinarias celebradas en Quito en honor al Señor del Gran Poder y a Cristo del Consuelo en Guayaquil.

Es importante conocer que, hasta la actualidad, fueron registradas al menos 60 variedades de fanesca en Ecuador. Cada región tiene su fanesca, por ejemplo: en la provincia de Azuay se reemplaza el maní por la pepa de zambo tostada e incluso se pone mote, en Gualaceo se agrega quinua y trigo.

En la provincia de Loja (al sur de Ecuador) y del Carchi (al norte) utilizan la papa para dar consistencia a la sopa. En Loja se come con tostado. En la región costera se incluyen varios mariscos, garbanzos, zanahoria, cilantro, palmito y

leche de coco.

Los investigadores de la Udla, también, reconocen que "en nuestra Amazonía, sus nativos no consumen la fanesca porque sus creencias, tradiciones ancestrales y sus expresiones culturales permanecen intactas en las distintas nacionalidades".

Los que la consumen son los colonos que llegaron a establecerse en esas tierras.

Las familias se congregan para degustar la fanesca.

REDACCIÓN: Lic. Eva Rocío Villacís.

Voluntarios se sumaron para vestir de cucuruchos en Quito

Arrastre de Caudas en La Catedral.

Festival Internacional de Música Sacra

## EN QUITO

El Arrastre de Caudas, es la actividad religiosa más destacada de esta Semana, que se celebra en la Catedral de Quito. Liturgia que representa la veneración de la Iglesia Católica a Jesucristo y su muerte, se realiza el Miércoles Santo.

Este evento data del siglo XVI y tiene vigencia en pocos lugares del mundo.

La Procesión de Jesús del Gran Poder es otra actividad religiosa de gran simbolismo en Quito. Se realiza cada Viernes Santo en recordación de la muerte de Jesús, a la que asisten miles de devotos. Los personajes principales son los cucuruchos o penitentes y las Verónicas que escenifican a Verónica, la mujer que limpió el rostro de Jesús agonizante.

El Festival Internacional de Música Sacra es otro de los atractivos de esta jornada. A decir de sus organizadores "es una experiencia que invita a explorar la conexión profunda entre la música y la espiritualidad". Para este año se realizará del 16 al 27 de abril, en diversos edificios patrimoniales: iglesias, capillas, teatros, museos.

Para este año asistirán una veintena de artistas internacionales que acompañarán a nuestros connacionales en esta sonada expresión cultural. También, los ecuatorianos aprovechamos estas fechas para descansar y estar junto a la familia.

REPÚBLICA DOMINICANA

Fuente: www.primicias.ec

# La tragedia en la discoteca Jet Set deja 221 muertos

En una de las peores tragedias de República Dominicana, las autoridades descartaron este 10 de abril la posibilidad de hallar sobrevivientes, y se espera un informe final de lo qué ocurrió en la discoteca.

Dos días después del derrumbe del techo de la discoteca Jet Set, en Santo Domingo, los cuerpos de seguridad se concentran en encontrar los últimos cuerpos en la zona de la tragedia, que ha enlutado a República Dominicana.

El techo de la popular discoteca Jet Set colapsó la madrugada del martes 8 de abril, en plena presentación del cantante de merengue Rubby Pérez, quien también se cuenta entre los fallecidos.

En el último reporte de las autoridades, en la tarde del 10 de abril, la cifra de muertos ascendió a 221, y otras 189 personas rescatadas con vida, según dijo a la prensa el director del Centro de Operaciones de Emergencias (COE), Juan Manuel Méndez.

"Nuestros brigadistas ya están concluyendo las labores" de búsqueda, añadió. "Sentimos pesar por esta tragedia que embarga al pueblo dominicano".
Las autoridades descartaron desde este jueves la posibilidad de hallar nuevos sobrevivientes al derrumbe en Jet Set.

El gobierno, por su parte, anunció que abrirá una investigación sobre el siniestro tan pronto terminen las operaciones de rescate, y se espera un informe final sobre las causas reales del colapso de la discoteca.

## 300 SOCORRISTAS TRABAJAN EN EL LUGAR

**Desde hace dos días, más de 300 socorristas han trabajado entre los escombros de ladrillos, láminas de zinc y barras de acero de la discoteca. Una grúa de construcción apoya la retirada de bloques, también se usaron martillos hidráulicos. Mientas que dos perros ayudan a detectar restos humanos entre las ruinas.**

**La discoteca tenía capacidad para 700 personas en mesas y unas 1.000 de pie. No hay un balance oficial sobre el número de asistentes al concierto de Rubby Pérez, una de las voces más emblemáticas del merengue.**

# **Artistas lamentan la muerte de Rubby Pérez,** la voz más alta del merengue

La muerte del cantante Rubby Pérez ha sido confirmada y colegas de la música han expresado su tristeza por la partida del músico conocido como la "voz más alta del merengue".

El dominicano de 69 años murió cantando. En plena presentación en la reconocida discoteca Jet Set, el techo se desplomó.

Colegas de la música han utilizado las redes sociales para expresar sus condolencias y tristeza por la muerte de Rubby Pérez. "Estoy destrozado... El mejor cantante que ha dado el género, la voz más alta del merengue. El amigo y el ídolo de nuestro género, se nos acaba de ir", escribió en su cuenta de Instagram el cantante Wilfrido Vargas.

"Es muy profundo, más profundo que lo que se alcanza a sentir hasta en el más terrible de los sueños. Hasta siempre Rubby Pérez", se lee en la publicación acompañada de una foto de ambos.

**MÉXICO** Fuente: www.bbc.com

# México ante el nuevo orden mundial

Cuando este jueves, al iniciar su rueda de prensa matutina, un periodista le preguntó a Claudia Sheinbaum si estaba contenta, la presidenta mexicana pausó, saludó y sonrió con el tono de satisfacción, relajado pero victorioso, que mantuvo durante toda la conferencia.

Desde que Trump llegó al poder, el gobierno de Sheinbaum se ha dedicado a negociar con su equipo en busca de que se respete el TMEC, un tratado que beneficia a ambos países, pero del que México, que vende a EE.UU. el 80% de sus exportaciones, es mucho más dependiente.

"Estamos protegiendo 10 millones de empleos mexicanos, esa es nuestra prioridad", señaló la presidenta.

Y para eso el gobierno mexicano ha incautado decenas de toneladas de fentanilo, el opioide que deja 80.000 muertos al año en EE.UU.; ha generado controles en las fronteras para reducir el tráfico de migrantes, que ha caído en un 90%; y ha redoblado la lucha en contra del crimen organizado deteniendo a algunos de los más prominentes capos, fortaleciendo al ejército y a las policías y enviando a 10.000 soldados a la frontera norte.

Gracias al TMEC, a la guerra comercial con China y a los cambios en las dinámicas de la globalización, México se convirtió en los últimos años en el socio comercial más importante de EE.UU., con exportaciones hacia ese país cuyo valor sobrepasa el de las procedentes de China.

Es decir: un arancel a México tiene, proporcionalmente, mucho más impacto sobre los consumidores estadounidenses que cualquier otro en el mundo.

Sheinbaum ha respondido a Trump con lo que ella llama "cabeza fría con respeto a la soberanía: no anunció medidas concretas de retaliación pero no descartó esa posibilidad; manifestó estar en desacuerdo con los aranceles pero no descalificó a un presidente que es su antítesis ideológica; y ha usado la experiencia del Estado mexicano tras décadas de constante negociación y adaptación con Washington.

Todo esto lo ha podido hacer sin muchos sobresaltos porque su partido, Morena, domina las tres ramas del Estado y la oposición está muy debilitada.

**PERÚ**

# intercambiaron sus bebés recién nacidos en el hospital

El 24 de diciembre de 2018 fue uno de los días más felices en la vida de Ruth Yovani Cieza y María Elita Chilcón Altamirano.

Ese día, ambas dieron a luz a sendos niños en el Hospital General de Jaén, en Perú.

Era el mejor regalo de Navidad posible, pero la alegría se tornó en conmoción y amargura cuando unas pruebas de ADN revelaron años después que en el hospital les había entregado a cada una el hijo de la otra.

El pasado 25 de marzo, una sentencia judicial resolvió que los menores, que ya han cumplido los 6 años, debían regresar con sus madres biológicas. Solo unos días después, ambas intercambiaron a los niños, una experiencia que está resultando traumática.

Saltar Recomendamos y continuar leyendo "Mi hijo no quería irse y el otro niño niño quiere volver con su mamita", le dijo a BBC Mundo María Elita.

"Mi niño lloraba", corrobora Ruth. "Te tienes que ir con tu mamita verdadera, pero yo nunca te voy a desamparar", le decía.

Pese a que la sentencia estableció que se les debe prestar la ayuda de especialistas porque "los menores han desarrollado lazos afectivos con familias que no eran las suyas biológicas", las madres denuncian que no están recibiendo apoyo psicológico ni económico y reclaman al hospital que se haga responsable por un error que ha cambiado sus vidas y amenaza con dejar secuelas irreparables en sus hijos.

Ruth y María Elita han compartido y celebrado juntas el cumpleaños de sus hijos desde que supieron que tenían cada una el de la otra.

En conversación con BBC Mundo, la directora del hospital, Diana Bolívar, calificó de "muy lamentable" lo ocurrido y afirmó que cuando se produjeron los hechos el hospital tenía "muchas carencias a nivel presupuestal" y "no contaba con sistemas adecuados de identificación".
Aseguró que el hospital está dispuesto a prestar apoyo especializado a las familias y aceptará las reparaciones que establezcan los tribunales.

Las familias han planteado una demanda en busca de una indemnización, pero el proceso judicial puede acarrear costes fuera de su alcance y prolongar su sufrimiento.
Hasta que llegue la justicia que reclaman, han decidido apostar por el apoyo y la solidaridad mutuas.

Fuente: es.euronews.com

# Trump eleva los aranceles a China hasta el 125% después de la represalia del gigante asiático

El presidente de Estados Unidos, Donald Trump, ha decidido elevar los aranceles a China hasta el 125%, según ha señalado en su red Truth Social. Lo hace después de que China anunciase que aumentará sus aranceles de represalia contra Estados Unidos del 34% al 84% a partir del 10 de abril.

Trump eleva los aranceles a China al 125 % "con efecto inmediato", según ha señalado en su red social Truth Social, a la vez que anunciaba una pausa de 90 días en los bajando los aranceles extra que había anunciado para otros países, dejándolos en el 10%.

En un post en Truth Social, Trump dijo que la nueva tasa arancelaria más pronunciada sería "efectiva inmediatamente" y que se estaba aplicando debido a "la falta de respeto que China ha mostrado a los mercados mundiales."

En el mismo post, Trump dijo que había autorizado una pausa de 90 días en los aranceles para más de 75 países que habían tendido la mano para negociar con Washington desde que se anunció el paquete de gravámenes del "Día de la Liberación".

Al saber la nueva subida, China ha acusado a EE.UU. ante la OMC de violar las normas comerciales con sus nuevos aranceles. Anteriormente,China por su parte, en un comunicado, había señalado que el nuevo tipo arancelario entrará en vigor a partir de las 12:01 CST (las 19:01 CET) del 10 de abril. "Si Estados Unidos insiste en intensificar aún más sus restricciones económicas y comerciales, China tiene la firme voluntad y los abundantes medios para tomar las contramedidas necesarias y luchar hasta el final", dijo el Ministerio de Comercio chino.

Como resultado, los aranceles sobre los bienes importados originarios de Estados Unidos subirán del 34% al 84%. El miércoles entraron en vigor los aranceles del 104% que impuso Trump a las exportaciones chinas a Estados Unidos. Esto ocurre después de que China una vez más prometiera "luchar hasta el final" contra los aranceles de Donald Trump en una extensa declaración política, argumentando que el comercio entre los dos países está en equilibrio, ya que entró en vigor el impuesto del 104% sobre las exportaciones del país a EE.UU.

El Gobierno se negó a decir si negociaría con la Casa Blanca, como han comenzado a hacer muchos otros países.

El viernes pasado, China anunció un arancel del 34% a todos los bienes importados de Estados Unidos, controles a la exportación de minerales de tierras raras y una serie de otras medidas en respuesta a los aranceles del 'Día de la Liberación' de Trump.

El presidente de EE.UU. añadió posteriormente un arancel adicional del 50% a los productos procedentes de China, declarando que las negociaciones con ellos habían finalizado.

## Afectadas plataformas del comercio electrónico, como Temu o Shein.

La guerra de aranceles también afectará a los pequeños paquetes enviados desde China a Estados Unidos, lo que ha sido un motor de crecimiento para gigantes del comercio electrónico como Temu o Shein.

El presidente estadounidense Donald Trump firmó el martes 8 de abril un decreto que triplica de 30% a 90% los aranceles sobre ese tipo de paquetes. En el marco del fuerte aumento de 104% de los aranceles impuestos a las mercancías chinas por parte de Estados Unidos, el presidente estadounidense también aumentó estos aranceles sobre los pequeños paquetes, que deberán aplicarse a partir del 2 de mayo, según el decreto publicado el martes. Hasta ahora, en Estados Unidos los pedidos inferiores a USD 800 estaban exentos de impuestos, gracias a la norma “de minimis”. Pero el pasado 2 de abril, Trump anuló la exención de aranceles aduaneros de la que se beneficiaban estos paquetes, para gravarlos con el 30% del monto declarado o 25 dólares como mínimo. Y, con el nuevo decreto del 8 de abril, Estados Unidos aumentará la tasa del 30% al 90% y el mínimo de USD 25 a USD 75.

AUMENTA TUS VENTAS

ANÚNCIATE CON NOSOTROS

Orgull Latino

Personajes que reflejan nuestra identidad hispanoamericana

@OrgulloLatinoUSA

Comunícate ya !!!!

347 337 3322

### AUTÉNTICO SABOR A MÉXICO!

# RESTAURANT MICHELADA HOUSE II

**En una de las principales esquinas de la avenida Roosevelt en Queens, se encuentra uno de los más importantes restaurantes mexicanos de New York: El Michelada House II.**

Conversamos con el "mero mero" don José Luis Díaz, que junto con saludarnos nos invita a disfrutar una exquisita y refrescante Michelada.

Es una de nuestras especialidades, -nos cuenta José Luis- mucha gente prepara micheladas pero nadie nos iguala, porque nosotros tenemos un gran secreto en la salsa que obviamente no lo vamos a revelar y que hace que nuestras micheladas sean famosas y comentadas!

Pienso que la clave del éxito no es solo por nuestras exclusivas micheladas, también nos hemos atrevido a crear nuestros propios platos como el famoso Machete, que son varios tipos de carnes, frejoles, queso, lechuga, crema y todo sobre una tortilla de harina de maíz, de casi un metro de largo. Nuestros platos, nos agrega José Luis, se inspiran en la comida callejera, urbana, en la auténtica comida popular mexicana.

Afortunadamente nuestras preparaciones no solo le gustan a los mexicanos, también nos visitan chinos, ecuatorianos, americanos, la verdad que hemos sido bendecidos, incluso muchos clientes nos piden que abramos restaurantes en otros estados, pero estamos bien, toda nuestra energía y pasión están aquí!

**Definitivamente el restaurant Micheleda House II es un hermoso y amplio local que espera a todas las familias que desean disfrutar los mejores sabores de la gastronomía mexicana a precios realmente convenientes.**

**88-19 Roosevelt Ave, Jackson Heights, NY 11372 • 718 433 9595 • www.micheladahouse2.com**

# GRUPO CAMPANA RECONOCE EL ESFUERZO DE LOS MIGRANTES

## Y LES DA FACILIDADES PARA ADQUIRIR PROPIEDADES EN ECUADOR!

Piensa en grande, es el slogan con que el Grupo Campana invita a los ecuatorianos a invertir en proyectos inmobiliarios en Guayaquil, Daule y Manta. Debido al gran interés que ha generado esta iniciativa entrevistamos a Pablo Campana, que recientemente estuvo en Brooklyn, donde se reunió y compartió con muchos compatriotas que agradecieron esta oportunidad.

**¿Pablo, por qué toman la decisión de venir a Estados Unidos?**

El año pasado nuestros migrantes enviaron más de 6 mil millones de dólares en remesas al Ecuador. Un alto porcentaje de este dinero se va directamente a gasto y consumo. En el Grupo Campana nos dimos cuenta de este fenómeno y por eso desarrollamos proyectos inmobiliarios atractivos y muy convenientes, para ayudar a todos los ecuatorianos que viven en Estados Unidos a que ese dinero, que se ganan con tanto esfuerzo y sacrificio, no se diluya fácilmente y se transforme en ahorro y en inversión.

**¿Por qué es una gran oportunidad invertir en Ecuador?**

En ninguna parte del mundo puedes comprar un departamento de 3 dormitorios frente al mar a los precios que tenemos en Ecuador, por eso son muchos los canadienses, americanos y europeos que invierten con nosotros. El Grupo Campana tiene una trayectoria de más de una década logrando un prestigio internacional que se ha ganado gracias a su seriedad y profesionalismo construyendo oficinas, suites, departamentos y penthouses de altísimo nivel arquitectónico. Hoy tenemos una excelente alianza con Banco del Austro, que nos permite darles las facilidades financieras a nuestros hermanos ecuatorianos para que puedan consolidarse patrimonialmente y así tener un presente seguro y un futuro de mucha tranquilidad. Los grandes empresarios, las personas exitosas del mundo de los negocios y las finanzas reconocen que los bienes raíces son, sin lugar a dudas, una gran inversión.

**¿Dónde se puede recibir información sobre los proyectos y financiamiento?**

En Millenium del Grupo Campana ya contamos con 16 oficinas distribuidas en 5 estados: New York, New Jersey, Connecticut, Illinois y Florida para que los ecuatorianos se puedan acercar a conocer todos los proyectos y realizar todas sus consultas.

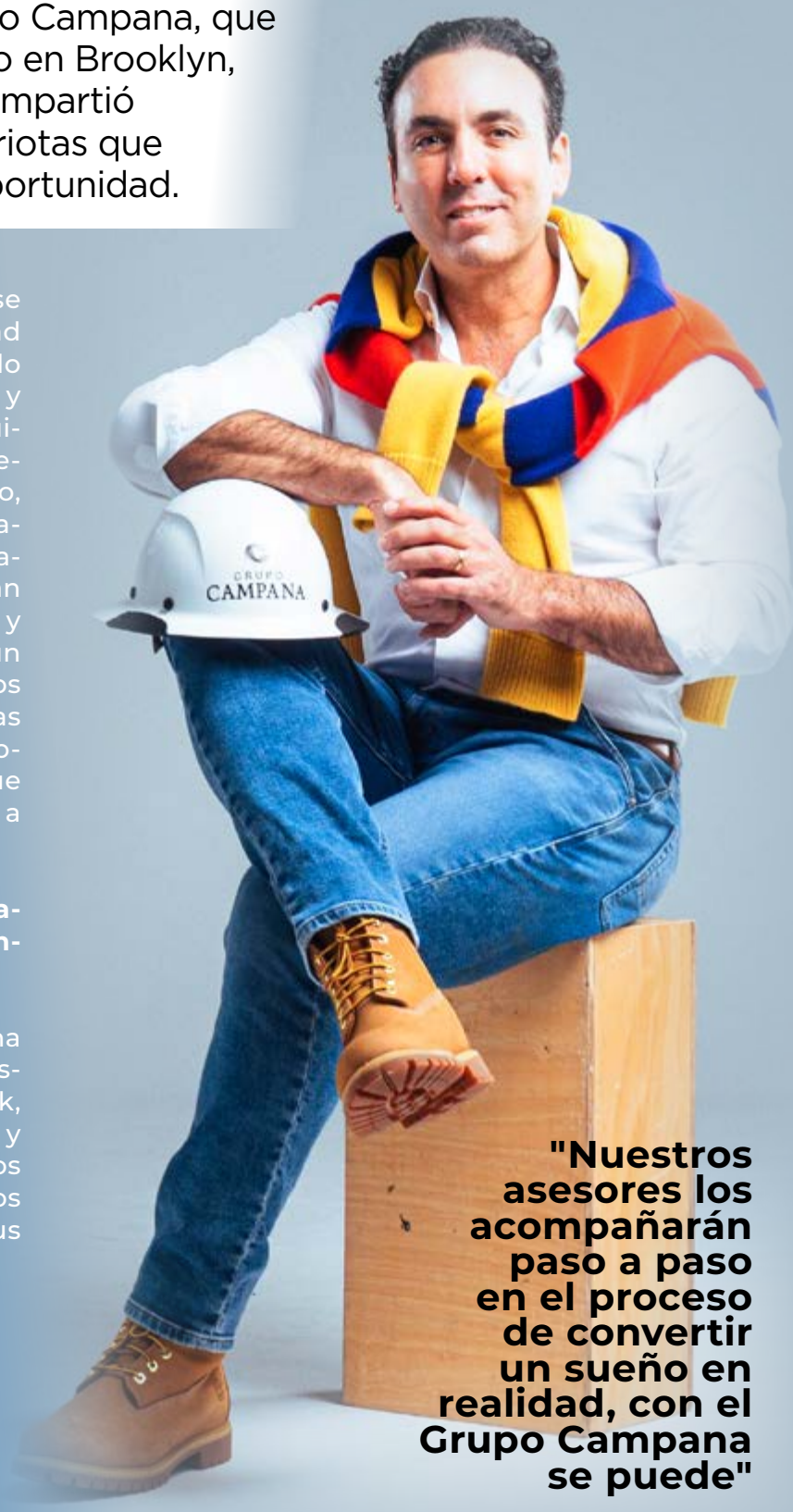


**"Nuestros asesores los acompañarán paso a paso en el proceso de convertir un sueño en realidad, con el Grupo Campana se puede"**

GRUPO CAMPANA

Millenium
GRUPO CAMPANA

**www.millenium.ec / infousa@millenium.ec / (347) 813 1507**

# Reflexiones del oncólogo brasileño Drauzio Varella

***La tercera edad de la vida comienza oficialmente a los 60 años y se espera que termine a los 80. La cuarta edad, o vejez, comienza a los 80 años y termina a los 90. La longevidad comienza a los 90 años y termina al momento de morir. Después de los 50 años, nadie está sano. Los jóvenes están sanos pero los ancianos siempre tienen una o más enfermedades relacionadas con la edad. Por lo tanto, se entiende que debemos procurar tener un envejecimiento saludable.***

Si quieres saber cuánto tiempo vivirás y cómo llegarás a esa edad, solo mira y recuerda a tus padres. La herencia genética juega un papel fundamental en la determinación del pronóstico de la vida. Alguien que haya tenido cáncer o un ataque cardíaco antes de los 60 años lo transmitirá a través de sus genes a sus hijos y será más probable que desarrolle las mismas enfermedades.

Por lo tanto, si deseas tener una vejez saludable a partir de los 50 años, ten cuidado con tu nutrición, no comas "química" y no consumas exceso de grasa. Un buen Desayuno, un buen almuerzo y una cena ligera son la clave del equilibrio interno.

Tus compañeros de dieta son las bebidas. Elimina todas las bebidas efervescente, endulzadas; los jóvenes ocasionalmente deberían beberlas y nosotros nunca.

**Si quieres ser feliz,
tienes que hacer
feliz a alguien.**

Todos estos líquidos contienen carbonato de sodio, azúcar o cafeína. Es mejor beber jugos recién exprimidos. El consumo moderado de alcohol (después de los 50 años), mejora la calidad de vida y tiene tres efectos diferentes: dilata los vasos coronarios, reduce el colesterol y actúa como un sedante ligero.

Bebe un sorbo de alcohol en casa durante el almuerzo y la cena y cuando no estés conduciendo. Los más recomendados son: licores, whisky, vino tinto seco y coñac. Y si lo haces en compañía de tus seres queridos, el efecto se duplica. Solo advertimos: el consumo moderado es una o dos copas de licor al día.

Todas estas reglas son buenas, pero no exageres. Si vas a una Barbacoa con familiares o amigos, no digas: "no como salchichas porque son demasiado grasosas" o "el médico me dijo que no bebiera más de dos vasos de cerveza". Nada puede reemplazar la alegría y el placer de estar con las personas que amas y que te interesan; no hay grasa ni alcohol que no se puedan metabolizar, simplemente no te excedas.

**Los problemas no son eternos,
siempre tienen una solución.
Antes de morir...
¡Vive la vida l
o más intenso que puedas!.**

Los mecanismos compensatorios de nuestro cuerpo aún no se conocen bien, pero esto es lo que sucede: si realmente disfrutas, el "pecado mortal" de la dieta se convierte en un "pecado aceptable".

Todo lo que comes y bebes te deja marcas (tu cara y cuerpo se verán como una pintura de Dorian Gray). Todo tipo de excesos hacen que la vida de un adulto sea muy desagradable. Y no solo para ti, sino también para tu familia.

El principal problema de una persona mayor es la soledad. A menudo, los cónyuges no envejecen juntos, alguien siempre se va primero. Un viudo o viuda se convierte en una carga para su familia. Por eso es tan importante no perder el contacto con sus compañeros amigos, reunirse y comunicarse con ellos con frecuencia, para no ser una carga para sus hijos y nietos, que probablemente nunca se lo dirán.

Mi recomendación personal es no perder el control de tu vida. Esto significa: Yo decido cuándo y con quién salgo, qué como, cómo me visto, a quién llamo, a qué hora me acuesto, qué Leo, con qué me divierto, qué compro, dónde vivo, etc. Porque si no puedes hacer todas estas cosas libremente y por tú cuenta, te convertirás en una persona insoportable que será una carga para la vida de los demás.

**Si quieres algo, primero debes
dar algo de ti mismo.**

# ADULTOS MAYORES DIGITALES

***Por: Iván E. Salvador***
*ivansalvadorny@gmail.com*
*Instructor de tecnología*
*para Adultos Mayores*
*Senior Center (s) - Queens, NYC*

**La cuarta edad, o vejez,
comienza a los 80 años y
termina a los 90.
La longevidad comienza a
los 90 años y termina al
momento de morir.**

***L*a mejor relación no es con la persona perfecta, sino con alguien que ha aprendido y está aprendiendo a vivir tan interesante y hermosa como le sea posible.**

**Observa las deficiencias de otras personas, pero también admira y elogia sus virtudes. Tienes que rodearte de personas buenas, amigables e interesantes y ser uno de ellos. ¡Aplica y comparte éste mensaje a las personas que atesoras y que nunca olvidarás!.**

Queens Business QBS Solutions Corp

# CONFÍALE TUS TAXES A LA QUE MÁS SABE!

## Marysell Arias

CEO DE QUEENS BUSINESS SOLUTIONS CORP

Agente autorizado para la preparación de impuestos bajo el Programa AFSP (ANNUAL FILING SEASON PROGRAM)

SERVICIOS

- Impuestos y contabilidad
- Servicios legales y notariales
- Bodas y ceremonias civiles
- Tramitamos tu Itin Number sin necesidad de enviar tu pasaporte físico.
- Asistencia al migrante

**347-393-0787**

**maryarias@qbsfirm.com**

**8806 Roosevelt Ave. 2nd Fl, Jackson Heights, NY, 11372**

# BANDA DE GUERRA
## Exalumnos del Colegio Nacional Vicente Rocafuerte

Actualmente la Banda de Guerra Vicentina, se pasea por todas las provincias del país, donde son invitados por sus alcaldes y autoridades a las festividades civicas y desfiles, manteniendo en alto a la VR gloriosa. Durante el 2024 visitaron 22 cantones en la costa y sierra ecuatoriana, el 2025 continuan representandonos con gallardia.

## Lcdo. Walter Vega Guerra

**Reserva Especial vicentina.**
**Promoción 1950 – 1951... Liderazgo en la Banda**

Nacido el 5 de septiembre de 1929, está próximo a cumplir 96 años de vida, de los cuales 76 años ha estado vinculado a la Banda de Guerra vicentina de alumnos y exalumnos.

Siendo alumno de quinto año en el año 1949 lidero junto a otros vicentinos la creación de la banda de guerra y se convirtió en el pionero en la instrucción de bandas de guerra en la ciudad de Guayaquil.
Dirigió la banda de guerra durante 44 años hasta recibir su jubilación otorgada en el año 1993, en este tiempo el patriarca plasmó la esencia histórica de la marcialidad, gallardía y civismo, siendo el icono y referente entre los planteles fiscales, gracias a sus enseñanzas altruistas que todo líder debe tener.

En septiembre 2017 un grupo de agraciados vicentinos de las generaciones del patriarca Lcdo. Walter Vega Guerra, toman la decisión de formar la Banda de Guerra de exalumnos del Colegio Nacional Vicente Rocafuerte.
La consigna actual es destacar el gran nombre y prestigio de nuestra noble y gran institución, resaltar su tradición y cultura en cada uno de los rincones de la Patria.

## Ing. Washington Evangelista Torres

**Vicentino de Siempre**
**• Promoción 1978 - 1979**
**Cachiporrero insigne vicentino**

Un acontecimiento que permanecerá marcada en la memoria de los estudiantes vicentinos de todas la generaciones, de los guayaquileños y ecuatorianos en general... El estudiante vicentino Washington Evangelista Torres desfilando en patines, con los ojos vendados, haciendo gala de su destreza con la cachiporra a pesar de su discapacidad física por la falta de su brazo izquierdo.
De enorme carácter asumió con sacrifico el reto de convertirse en el cachiporrero de la banda de guerra del Colegio Nacional Vicente Rocafuerte... Asombrando a todos metiéndose en el corazón de los vicentinos y guayaquileños, el tiene una pagina especial en la historia gloriosa del Colegio Vicente Rocafuerte.

Después de 43 años regreso para liderar la banda de guerra de exalumnos vicentinos, donde junto a un importante numero de exalumnos mantienen vigente la hidalga banda de guerra del Colegio Nacional Vicente Rocafuerte en sus 180 de años de historia gloriosa.

**HISTORIA DEL PASACALLE ECUATORIANO**

# “ PAMPA MACAREÑA”.

La pampa de mi tierra,
fue verde y muy hermosa. (bis)

Allí deje recuerdos,
de una infancia dichosa. (bis)

De aquellos tiempos idos,
de las mil y una erranzas,

persiguiendo ilusiones
y enlazando esperanzas. (bis)

Hoy el tiempo ha pasado
y al volver a su vera,
toda la han trastornado
nada en ella es igual.
Por eso al evocarla
con nostalgia de antaño,

Sólo en mí queda amarla,
por lo que fuera ayer. (bis)

# Letra y música

DR. WILSON EMILIANO CORREA BUSTAMANTE, médico, cantante,letrista y compositor. Nació en la ciudad de San Antonio de Macará, provincia de Loja, Ecuador, la madrugada del miércoles 15 de febrero de 1927

Hijo del empresario macareño don Emiliano Correa Mora, exalcalde de Macará, y de la dama guayaquileña doña América Bustamante de Correa. Casado con la dama guayaquileña Ana Rosa Calderón , procrearon con inmenso amor tres hijos: Wilson , Iván y Marcela Correa Calderón. Es el autor de la obra a colores más destacada que sobre “ Dermatología”, se ha escrito en nuestro país, titulada : “ Dermatología en Imágenes. Atlas descriptivo”, obra que se encuentra en algunas importantes universidades de América y Europa.

Víctima de un infarto falleció en Guayaquil el 26 de noviembre del 2008.

# Su historia

Wilson Correa Bustamante junto a sus hermanos: Víctor Hugo, Ovidio,-Carlos Alberto y Flor de María, nacieron y vivieron su infancia en la bella ciudad de San Antonio de Macará, por ello él recuerda con especial nostalgia sus juegos infantiles en la hermosa y venteada pampa, junto a sus amiguitos: Telmo y Oscar Tandazo, Ángel Otero y Rubén Campoverde.

En sus “ caballos de palo”, corrían por la fresca pampa, cantándole a la vida , a sus dichas e ilusiones que agitaban sus tiernos corazones.
Esto lo motivó a recordar aquellos tiempos idos, de las mil y un erranzas, y a escribir la letra y música de esta tan linda canción que se estrenó en la ciudad de Guayaquil, la noche del día viernes 22 de mayo de 1987, cuando “ La Asociación de Macareños residentes en Guayaquil” proclamó como “ Madre Símbolo” a la distinguida matrona doña Eudomilia Granda de Bustamante, esposa de mi tío materno Emilio Bustamante Mora, propietario de una casa esquinera muy linda donde muchas veces en mi niñez llegué , canté y viví momentos que jamás en la vida podré olvidar, como el gran chorro de agua que caía del techo sobre nuestros cuerpos, en las fuertes lluvias de marzo.

# El cantón Macará

Es uno de los dieciséis que tiene la PROVINCIA DE LOJA, situado al sur de la provincia de Loja, en la región Costa. Su nombre proviene de la tribu Macarará.

En 1837 llegó a la región el Gral.Juan Otamendi,patriota y héroe de la independencia,quien se empeñó en configurar un pueblo. Macará fue declarada cantón el 22 de septiembre de 1902. Sus parroquias urbanas son : Macará Central y Eloy Alfaro.

Sus rurales: La Victoria, Larama y Sabiango. Tiene una superficie de 578 kilómetros cuadrados , su altitud media es de 700 metros , su población al 2024 bordea los 26.000 habitantes, su gentilicio es macareño/a. Es tan bello este cantón que en una de mis inspiraciones musicales expresé : “ COM MACARÁ, OTRO NO HABRÁ”. Su cabecera es la hermosa ciudad de San Antonio de Macará, urbe hospitalaria con aroma y encanto de mujer.

“ LA MACAREÑIDAD”, es el más noble de los sentimientos que se expresa con nosotros al nacer, lo proyectamos con honor e hidalguía durante toda nuestra existencia, y ni siquiera la muerte podrá extinguirlo, porque cuando volvamos a la tierra, su espíritu perdurará por siempre en las generaciones venideras.

Como Macará, otro no habrá”.

# FC Barcelona eliminó al Atlético de Madrid en la Copa del Rey

En un emocionante encuentro disputado en el Estadio Metropolitano, el FC Barcelona logró una victoria clave de 1-0 frente al Atlético de Madrid en la semifinal de vuelta de la Copa del Rey. Con este resultado, el conjunto culé selló su pase a la gran final al imponerse en el marcador global por 4-5, tras una serie intensa y disputada.

El héroe de la noche fue Ferran Torres, quien anotó el único gol del partido al minuto 27, desatando la euforia entre los seguidores blaugranas. El tanto, producto de una gran jugada colectiva, fue suficiente para inclinar la balanza a favor del Barcelona en un duelo marcado por la tensión y el buen fútbol.

Este triunfo coloca al equipo culé como justo vencedor, demostrando su calidad y determinación en territorio rival. Ahora, el FC Barcelona se prepara para un desafío aún mayor: enfrentarse al Real Madrid, su eterno rival, en la final del torneo. El clásico decisivo está programado para el 26 de abril en el Estadio La Cartuja de Sevilla, donde ambos equipos lucharán por alzar la Copa del Rey en un duelo que ya genera gran expectación entre los aficionados.

# Mundial 2026 y el nuevo torneo de clubes dejaría más de 47 billones de dólares

Un estudio realizado por la FIFA calcula que el Mundial de Clubes 2025 y la Copa del Mundo 2026, que se llevarán a cabo en Estados Unidos, generarán un impacto económico conjunto de 47 billones de dólares (alrededor de 43 mil millones de euros).

Según dio a conocer este sábado la FIFA, tanto este organismo como la Organización Mundial del Comercio (OMC) encargaron dos análisis económicos a la firma OpenEconomics. Los informes abarcan ambos torneos, incluyendo el Mundial de selecciones que será organizado de forma conjunta por Estados Unidos, México y Canadá.

De acuerdo con estos estudios, el impacto total de ambos eventos podría empujar el Producto Interno Bruto (PIB) global hasta en 62 billones de dólares (unos 56.500 millones de euros), una cifra enorme que refleja la magnitud de estos torneos.

La FIFA también destacó que se espera una asistencia total de hasta 6.5 millones de aficionados durante el Mundial de 2026, lo que a su vez podría generar unos 824 mil nuevos empleos a nivel mundial. De ese total, alrededor de 185 mil trabajos se crearían solamente en Estados Unidos. En cuanto al renovado Mundial de Clubes —que se jugará cada cuatro años—, se proyecta que atraerá a 3.7 millones de espectadores. Este torneo reunirá a 32 equipos y se desarrollará entre junio y julio de 2025, en once ciudades estadounidenses. Según los cálculos, este evento también tendría un importante efecto en el empleo, con la posible creación de aproximadamente 105 mil puestos de trabajo.

Fuente: www.studiofutbol.com.ec

# Inter Miami, cerca de renovar el contrato de Lionel Messi

Reporteros afirman que un messi motivado y en estupendo estado físico firmará un nuevo contrato.

El '10', que ya ha recuperado su mejor versión física, iba a terminar contrato el próximo 30 de julio, por lo que podría salir libre rumbo a cualquier equipo. Sin embargo, según informó el periodista deportivo de The Athletic David Ornstein, firmará muy temprano un nuevo contrato.

Acompañado por futbolistas con los que hizo historia en Barcelona como Luis Suárez, Sergio Busquets o Jordi Alba, Messi está muy a gusto en el ecosistema que le ha creado David Beckham. A sus 37 años, las piernas le responden mejor que nunca y sobre el campo demuestra que está más que listo para disputar el Mundial de Clubes este verano.

En su cabeza, el objetivo no es otro que seguir a este nivel, como mínimo, hasta el Mundial de selecciones de 2026, donde defenderá el título conquistado en Qatar. Con actuaciones como las del último partido, en el que marcó un 'doblete' contra Los Angeles FC para remontar la eliminatoria de cuartos de la ConcaChampions y meter a su equipo en la semifinal, está más que claro que también será titular con Lionel Scaloni en la Albiceleste.

Suposiciones a un lado, desde que Messi volvió a los terrenos de juegos tras ese parón de tres compromisos, suma seis goles en seis partidos que han sido capitales para un Inter Miami que apunta a la ConcaChampions, a la MLS y a un Mundial de Clubes que tiene un gran deseo por ver al astro argentino en cancha.

Fuente: Diario Primicias Ecuador).

# 10 partidos memorables de BARCELONA SPORTING CLUB DE ECUADOR

**Barcelona ha vivido capítulos memorables dentro de la cancha en sus 100 años de vida institucional. Entre 1960 y 2020, años de su primer y último título nacional, respectivamente, los hinchas recuerdan 10 partidos puntuales.**

Barcelona con su equipo finalista en la Copa Libertadores 1990. Cayó ante Olimpia de Paraguay. (Fotos cortesías)

El Barcelona del arquero "Tapa Penal" Luis Alayón, Alberto Spencer, Nelsinho y compañía. (Fotos cortesías)

Barcelona SC considerado el equipo más popular del Ecuador por sus notables triunfos internacionales y 16 títulos nacionales; además de haber llegado a dos finales de la Copa Libertadores en su histórico centenario de vida. Este año pretende lograr nuevos objetivos, nuevas hazañas, para beneplácito de sus miles de seguidores. Actualmente empató 0-0 con River de visitante luego de eliminar al Corinthians de Brasil 3-2 global). Aquí le recordamos 10 memorables partidos:

**27 de noviembre de 1960**

Barcelona superó 4-2 al Deportivo España de Quito y celebró su primer título nacional. En esa edición del campeonato, cada equipo jugó ocho partidos y 'Ídolo' del Astillero sumó 13 puntos, dos más que Emelec, que terminó en segundo lugar. Así, gritó campeón en el estadio El Ejido, de Quito.
28 de mayo de 1964

Barcelona Sporting Club logró una histórica victoria por 4-0 contra Colo-Colo en la Copa Libertadores de América, siendo la mayor goleada de un equipo ecuatoriano jugando de visitante en la competición continental. Los goles "brasileños" los anotaron Nivaldo (doblete), Helio Cruz y Geninho.

**29 de abril de 1971**

Los 'toreros' se enfrentaron a Estudiantes de La Plata, como visitante, por las semifinales de la Copa Libertadores. Los argentinos eran favoritos, ya que habían sido campeones en 1968, 1969 y 1970 y nunca habían perdido un partido como local.

Pero, el sacerdote español quien reforzó al cuadro amarillo Juan Manuel Bazurco (apodado Botín Bendito) marcó el gol del triunfo a los 63 minutos, tras una asistencia de Alberto Spencer y Barcelona ganó 1-0. El triunfo fue bautizado como la 'Hazaña de La Plata'.

**26 de noviembre de 1971**

Barcelona venció 2-1 a Liga Universitaria de Quito (LDU), en el estadio Olímpico Atahualpa, y se convirtió en el primer equipo ecuatoriano bicampeón. En ese año, el equipo fue dirigido por el brasileño Otto "Mandrake" Vieira y liderado en la cancha por Alberto " Cabeza Mágica" Spencer. El club empezaba a convertirse en el más ganador, alcanzando su quinta estrella en el fútbol nacional.

**27 de diciembre de 1987**

Fue el primer cotejo jugado en el estadio Isidro Romero Carbo o Banco Pichincha. Barcelona SC recibió al Club Atlético Peñarol de Uruguay, que en ese entonces llegaba como campeón de la Copa Libertadores y subcampeón de la Copa Intercontinental. Los uruguayos ganaron 3-1.

**12 de septiembre de 1990**

Fue un encuentro histórico. Barcelona eliminó a River Plate, por las semifinales de la Copa Libertadores (1-1 en el global y 4-3 en penales). En la semifinal de ida, los dirigidos en ese entonces por el mundialista Daniel Passarella ganaron 1-0 y el mismo marcador se dio en la vuelta, A favor de los ecuatorianos estuvo el arquero Carlos Luis Morales (Ya fallecido) en el arco, que fue la figura de la noche.

**3 de octubre de 1990**

Primera final en la historia de Barcelona en Copa Libertadores (vs. Olimpia de Paraguay). La final de ida se jugó en Asunción, en donde los ecuatorianos cayeron 2-0. Mientras que en la revancha, una semana más tarde, el encuentro terminó 1-1 (3-1 en el global) y los guaraníes levantaron la Copa.
Barcelona tuvo en su 11 titular a jugadores históricos como Morales, Wilson Macías, Marcelo Trobbiani y Carlos Muñoz.

**4 de noviembre de 2012**

Barcelona SC aplastó a su adversario del Astillero con una goleada de 5 a 0. Los tantos del partido los anotaron Damián "Kitu" Díaz (38', 62'), Narciso Mina (45', 47') y Michael Arroyo, a los 58 minutos, desde el punto del penal. Los 'toreros' impusieron una hegemonía pocas veces vista.

**29 de diciembre de 2020**

Barcelona Sporting Club venció a Liga de Quito en los penales (3-1) y cosechó su estrella 16 en la historia. El 'Ídolo' del Astillero dio la vuelta olímpica en el estadio Rodrigo Paz Delgado, con Javier Burrai como gran protagonista.

**10 de noviembre de 2024**

Máxima goleada en la LigaPro y única ocasión que anotó 8 goles (8-1 vs. Cumbayá). Fue la primera vez que el 'Ídolo' logró este marcador por campeonato y en condición de local. Antes, sus resultados más abultados fueron 7-0 a Macará (1990), 7-1 a Deportivo Quito (1992) y 7-0 ante Técnico Universitario en el 2000. (Fuente: Diario Primicias Ecuador).

# "¿64 selecciones en el Mundial 2030? ¿Y por qué no 132?"

Plantean que todas las selecciones de América del Sur vayan a la primera fase del mundial.

La posibilidad de que el Mundial de 2030, que coorganizarán España, Portugal y Marruecos, contara con 64 selecciones fue puesta sobre la mesa esta misma semana por el presidente de la Conmebol, Alejandro Domínguez. El objetivo, que América del Sur pudiera acoger toda la primera fase de la competición.

Sin embargo, desde la Federación asiática no han tardado en oponerse frontalmente a esta posibilidad. Recordemos que en el Mundial de 2026 los combinados nacionales representados ya serán 48, en lugar de los 32 de las últimas ediciones de este torneo.

El jeque Salmane ben Ibrahim Al Khalifa, presidente de la Federación asiática, ha asegurado que un torneo con 64 equipos sería "un caos. Yo no estoy de acuerdo con esta proposición. Además, el número de selecciones para 2030 ya se había fijado en 48, por lo tanto no hay nada más que discutir.

"Además", ha añadido, "si abrimos la puerta a ir modificando el número de participantes y pedimos que sean 64, ¿por qué no 132? ¿Hasta dónde llegaremos? Sería un caos".

Pese a su oposición, el dirigente ha añadido que "si quiere discutirse para próximas ediciones del Mundial (más allá del 2034, que se jugará en Arabia), ya será otra cosa".

Quien no ha cerrado la puerta a la propuesta de la Conmebol ha sido Mattias Grafström, secretario general de la FIFA: "Analizaremos esta propuesta, hay muchas cosas a estudiar, vamos a tomarnos tiempo para estudiarla bien y para consultar a todo el mundo", explicó. Una postura que choca con la de la UEFA, cuyo presidente Aleksander Ceferin calificó la propuesta de la Conmebol de "mala idea".

Fuente: www.studiofutbol.com.ec

# Willian Pacho, campeón de la Ligue 1 con el PSG

El ecuatoriano Willian Pacho acaba de ganar su segundo título con el PSG de Francia: esta vez fue la Ligue 1. Al equipo solo le bastaba empatar hoy para consagrarse campeón.

Los parisinos se impusieron por la mínima diferencia (1-0) al Angers, gracias a la anotación de Doué a los 55 minutos. Pacho fue titular en el compromiso. El equipo de Luis Enrique, a falta de algunas fechas, ya es campeón teniendo 74 puntos en la tabla de posiciones. Monaco es segundo con 50 unidades. Son inalcanzables.

# Ronie Carrillo cambia de equipo en Brasil y ficha por el Botafogo

El delantero ecuatoriano Ronie Carrillo fue anunciado como nuevo refuerzo del Botafogo SP, equipo que compite en la Série B del fútbol brasileño. El atacante de 28 años se sometió exitosamente a los chequeos médicos y firmó un contrato que lo vincula al club hasta el final de la temporada 2025. La incorporación de Carrillo busca fortalecer la ofensiva del 'Pantera' en su lucha por ascender a la élite del fútbol carioca. Carrillo llega al Botafogo SP tras un paso por varios clubes, incluyendo el Juventude en la Serie A de Brasil en 2024 y el Inter de Limeira en el Paulistão de este año. Además, el ecuatoriano cuenta con experiencia internacional, habiendo jugado en el Portimonense de Portugal y en la Copa Libertadores con El Nacional de Ecuador.

Su versatilidad y capacidad goleadora son atributos que el técnico del Botafogo SP espera aprovechar para mejorar el rendimiento del equipo.

# DT del Racing de Estrasburgo elogia a Kendry Páez

Liam Rosenior, entrenador del Racing de Estrasburgo, expresó su admiración por el joven futbolista ecuatoriano Kendry Páez, quien se encuentra entrenando con el equipo francés como parte de su proceso de adaptación al fútbol europeo.

En una reciente rueda de prensa, Rosenior destacó la rápida integración del mediocampista de 17 años, afirmando: "Está aquí para ganar experiencia y se quedará con nosotros hasta el final de la temporada. Se ha integrado bien en el grupo y se siente como si llevara aquí tres años". El talento de Páez ha generado gran expectativa en Francia, donde su llegada ha sido cubierta por medios como L'Equipe, que lo describió como un "prodigio ecuatoriano". Durante los entrenamientos, el joven volante ha compartido con otros sudamericanos del plantel, como el argentino Valentín Barco y el brasileño Andrey Santos, lo que ha facilitado.

# Pelea entre Michael Morales y Gilbert Burns cambia de fecha

La confirmación de la nueva fecha ha generado gran expectativa entre los aficionados, quienes ven en este duelo una oportunidad para que Morales consolide su ascenso en la UFC.

El esperado combate entre el ecuatoriano Michael Morales y el brasileño Gilbert Burns ha sufrido un nuevo cambio de fecha, según informó la periodista Jaque Enriquez. Inicialmente programado para el 12 de abril en UFC 314 en Miami y luego reprogramado para el 10 de mayo en UFC 315 en Montreal, Canadá, la pelea ahora se llevará a cabo el 17 de mayo de 2025 en el UFC Apex de Las Vegas.

Michael Morales, invicto con un récord de 17-0 y actualmente en el puesto 12 del ranking de peso welter, enfrentará una de las pruebas más importantes de su carrera ante Burns, quien ocupa el octavo lugar. A pesar de los cambios, Morales ha expresado estar listo, manteniendo su campamento desde enero y enfocado en aprovechar esta oportunidad para acercarse al top 10 de la división. La pelea promete ser un enfrentamiento clave, ya que una victoria podría posicionar al ecuatoriano como un contendiente serio al título de las 170 libras, actualmente en manos de Belal Muhammad.

Fuente: www.studiofutbol.com.ec

# El offside semiautomático debuta en la Premier League

Este sábado 12 de abril de 2025 marcó un hito en la Premier League con la primera intervención oficial del sistema de fuera de juego semiautomático (SAOT) durante el encuentro entre Manchester City y Crystal Palace en el Etihad Stadium.

En un momento clave del partido, Eberechi Eze anotó lo que parecía ser el 3-0 a favor de Crystal Palace, pero el asistente levantó la bandera por un posible fuera de juego. La nueva tecnología, implementada por primera vez en la jornada 32 de la temporada 2024-2025, confirmó rápidamente la decisión, demostrando su precisión al detectar que Eze estaba en posición adelantada por un margen mínimo. Este sistema, que utiliza hasta 30 cámaras de alta velocidad capaces de capturar 100 fotogramas por segundo, permitió una revisión más ágil y precisa, evitando demoras prolongadas en el juego.

La introducción del SAOT en la Premier League, tras pruebas exitosas en competiciones como la FA Cup, responde al objetivo de mejorar la consistencia y rapidez en las decisiones de fuera de juego, un aspecto que ha generado controversias en el pasado.

# Carmelo Anthony estará en el Salón de la Fama del Baloncesto

El legendario exjugador de la NBA, Carmelo Anthony, ha sido notificado de su elección al Salón de la Fama del Baloncesto Naismith en la Clase de 2025, según informó el periodista Shams Charania de ESPN.

Anthony, considerado uno de los mejores anotadores en la historia de la NBA, deja un legado impresionante en el baloncesto. Durante sus 19 temporadas en la liga, jugó para equipos como los Denver Nuggets, New York Knicks, Oklahoma City Thunder, Houston Rockets, Portland Trail Blazers y Los Angeles Lakers. En su carrera, acumuló más de 28,000 puntos y se convirtió en un 10 veces All-Star.

Además de su destacada carrera en la NBA, Anthony brilló en el ámbito internacional con la selección de baloncesto de Estados Unidos, consiguiendo tres medallas de oro olímpicas (2008, 2012 y 2016) y una de bronce (2004).

# • NOTICIASLOCAS •

## El pasaje subterráneo más bajo del planeta

En Japón, los terrenos son tan escasos en las grandes ciudades, que se hacen esfuerzos para utilizar cada espacio disponible a su máximo potencial, incluidas las áreas debajo de las vías del tren. Por lo general, estos lugares se destinan a estacionamientos o bares y restaurantes económicos. Pero en Osaka, existe un espacio debajo de las vías del tren que es tan bajo que ni siquiera se puede usar para que pasen los automóviles. Sin embargo, eso no ha impedido que peatones locales lo utilicen como inusual atajo. Ubicado en el distrito Yodogawa de la ciudad de Osaka, el paso subterráneo más bajo de Japón (y probablemente del mundo) se encuentra en una zona residencial, a unos 15 minutos a pie de la estación de Tsukamoto. Los letreros junto al pasaje indican que el espacio entre el suelo y las vigas es de 1,2 metros de altura, que es aproximadamente la misma altura que un niño de escuela primaria.

Las vías del tren están ubicadas a la altura de los ojos de los transeúntes. Y si bien hay tramos donde se puede estar de pie, en esas secciones, el tren básicamente pasa a centímetros de la parte superior de tu cabeza, por lo que es mejor ser precavido, e inclinarte mientras caminas.

# • NOTICIASLOCAS •

## Recrea las obras de arte más famosas en formato 8-Bit

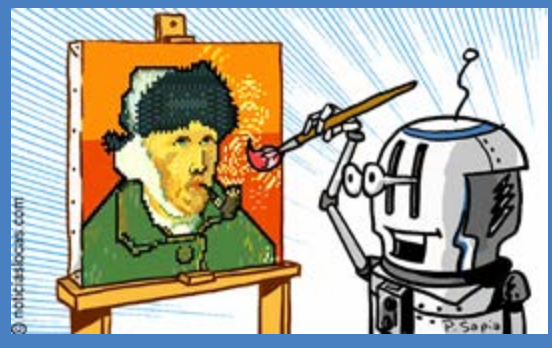


Gracias a la introducción de los videojuegos en el Museo de Arte Moderno en la última década, las percepciones están cambiando lentamente. Los clásicos del pixel art, como Space Invaders, Super Mario Bros, y otros, ahora forman parte de la colección en crecimiento. Con este reconocimiento de un instituto de renombre, más artistas y curadores se han sentido más cómodos aceptando el pixel art.

Es el caso del artista surcoreano Joo Jaebum, que cree que el retraso en la aceptación del pixel art por parte del mundo del arte es un poco decepcionante, ya que durante mucho tiempo ha visto las virtudes del medio. “Por lo general, se asocia con gráficos por computadora o medios digitales, y en realidad no se considera ‘arte’”, dice. «Supongo que la gente solo necesita tiempo para adaptarse, pero su reputación está cambiando».

Con la esperanza de que el pixel art pueda recibir más reconocimiento, el artista produjo Masterpieces, una serie que reinventa las obras de arte clásicas en su estilo característico de 8 bits. En él, rinde homenaje a los grandes del mundo del arte de todas las generaciones.

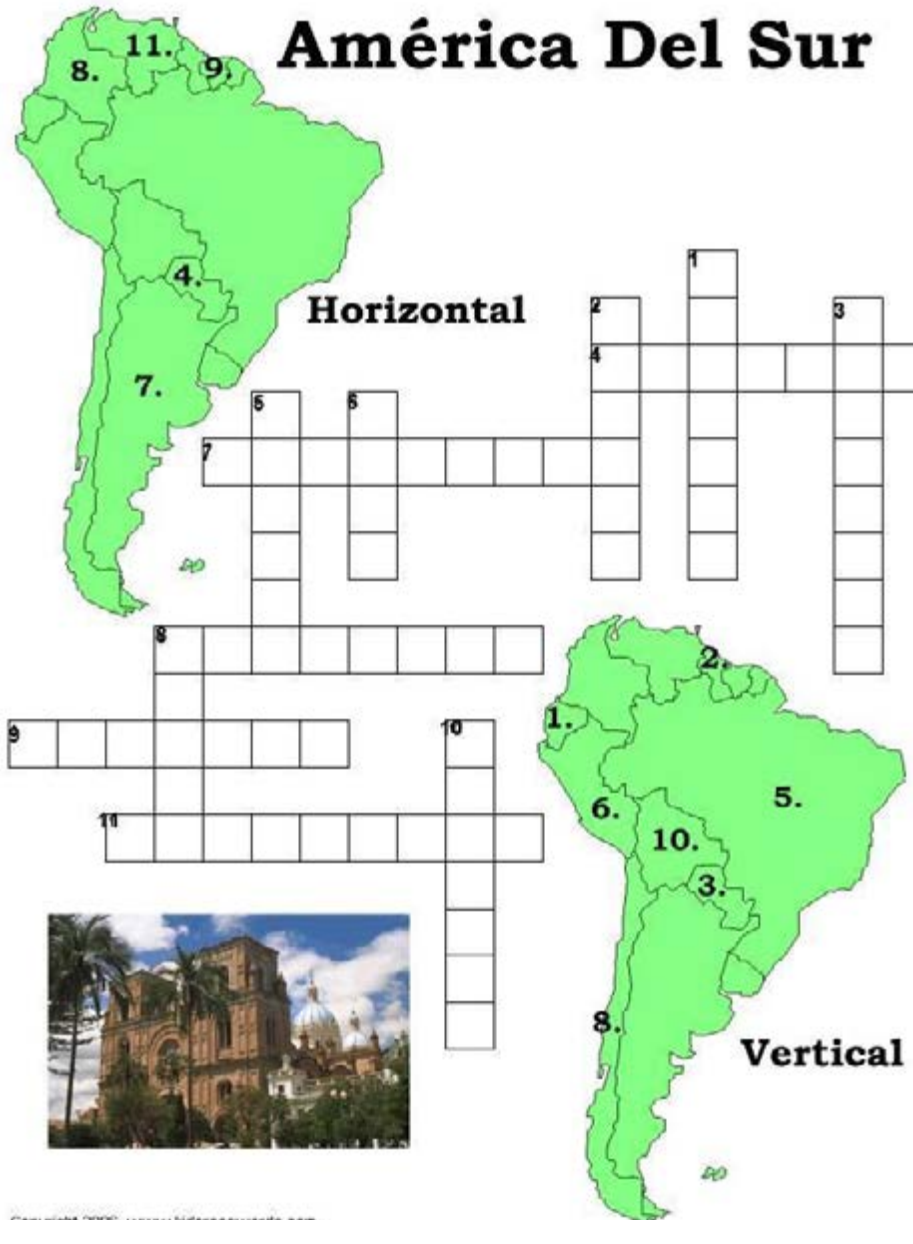


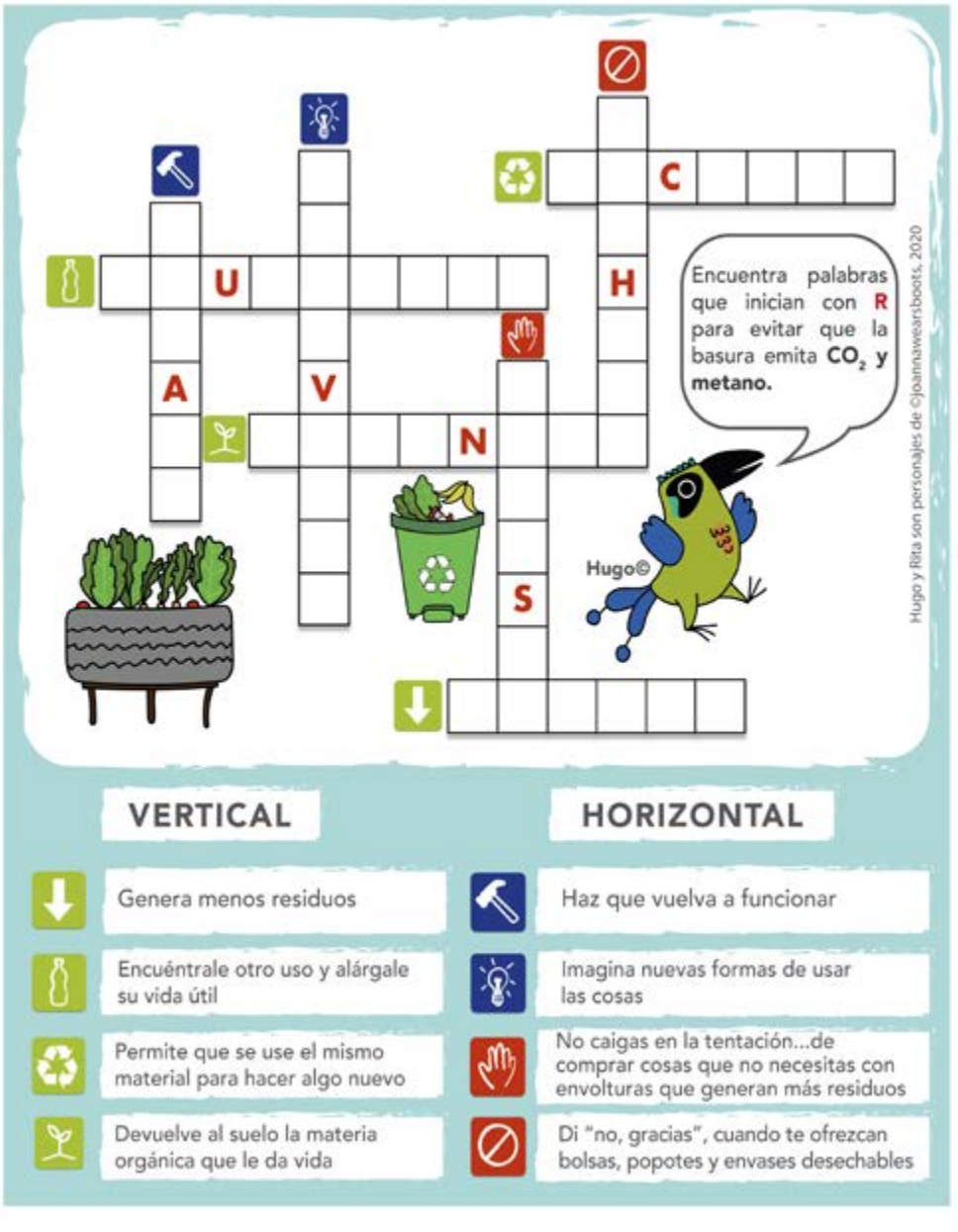

# HORÓSCOPO



## ARIES
Del 21 de marzo al 20 de abril

Felicidades. Tu fuerza y tu gran habilidad de transformar lo negativo en positivo te ayudará a encontrar respuesta a muchas cosas. Te sentirás eufórico y abierto a lo que la vida te dé.

## TAURO
Del 21 de abril al 21 de mayo

Podrás concretar tus metas con muchas posibilidades de que salgan adelante. Poco a poco irás consiguiendo cosas que serán un estímulo para mirar más lejos y conseguir mayores logros en tu vida.

## GEMINIS
Del 22 de mayo al 21 de junio

.- Creativo e inspirado, esta quincena tendrás el don de la palabra y nuevas ideas que querrás compartir. Será un lujo tenerte cerca porque sabrás transmitir entusiasmo y motivarás a las personas de tu entorno.

## CÁNCER
Del 22 de junio al 22 de julio

Con los buenos aspectos de Mercurio, tendrás las ideas tan claras que podrás tomar decisiones con determinación y sin titubeos. En el amor, evita cualquier sentimiento de culpa si hay un distanciamiento con tu pareja.

## LEO
Del 23 de julio al 23 de agosto

Estás muy positivo y vital, y algo que se te resistió en el pasado ahora lo puedes conseguir. Tu economía va a mejorar gracias a tus buenas decisiones y a algún golpe de suerte. Atrévete a vivir.

## VIRGO
Del 24 de agosto al 23 de sep.

Si sientes que no avanzas, que estás como estancado, puede ser que necesites un cambio. Es un buen momento para abrirte y aceptar otras alternativas donde encuentres otros estímulos.

## LIBRA
Del 24 de sep. al 23 octubre

Gracias a los buenos aspectos que te hace Júpiter, la suerte será tu compañera, siempre que la necesites. Aprovecha este periodo tan positivo para ser feliz. En el amor, aflorarán en ti emociones olvidadas y únicas.

## ESCORPIO
Del 24 de oct. al 22 de nov.

Presta atención a tus intuiciones porque te pueden estar avisando de algo que va a ocurrirte. Tu poder de seducción será enorme, ponlo a prueba con esa persona que tanto te interesa...

## SAGITARIO
Del 23 de nov. al 21 de dic.

Hoy te has levantado con el pie derecho, con ganas de comerte el mundo. Por eso, va a ser un gran día para ti. Empezarás a sonreír de nuevo y te sentirás a gusto con las decisiones que has tomado.

## CAPRICORNIO
Del 22 de dic. al 20 de enero

Necesitas descansar y recuperar fuerzas. El amor te hará vivir momentos muy especiales, aunque la comunicación con tu pareja puede ser poco fluida. No reprimas tus emociones.

## ACUARIO
Del 21 de enero al 18 de febrero

.- Si estás dispuesto a aprender de experiencias pasadas, tu autoestima se reforzará y perderás el miedo a volver a equivocarte. Tu familia buscará refugio y protección en ti.

## PISCIS
Del 19 de febrero al 20 de marzo

Puede que algún asunto relacionado con el pasado quiera entrar de nuevo en tu vida; no le cierres la puerta, quédate con lo bueno y finiquita todo lo demás. Atento a tus sueños.

ESTE ANUNCIO ES UN AMULETO DE PROSPERIDAD, ¡GUÁRDELO!

NO COBRAMOS ★ ES GRATIS

Mentalistas Christian

"AL QUE DIOS LE DIO EL DON DE CURAR, NO COBRARÁ JAMÁS"

¿CANSADO DE BUSCAR AYUDA Y NO LA ENCUENTRA?
No nos diga nada. Nosotros con sólo verlo le decimos todo lo que pasará en su vida.
Ningún caso de amor es imposible. Somos especialistas en resolver problemas amorosos.
¿QUIERE A ESA PERSONA Y NO HA PODIDO HACERLA SUYA?
Al día siguiente estará con usted y lo ligaremos para siempre.
Traiga una foto o algo de su pareja y le diremos si lo está traicionando, con quién y desde cuándo.
Retiramos al indeseado y lo separamos para siempre.
Nos aseguramos que nadie se interponga entre ustedes.
Verá la cara y el nombre del enemigo.
¿SUFRE UNA ENFERMEDAD EXTRAÑA?
Lo curamos sacando el mal ante sus propios ojos.
¿EL DINERO NO LE RINDE, TRABAJA Y NO PROSPERA? Liberamos de la mala suerte, envidias, salamientos, maldiciones y todo lo que no lo deja prosperar.
¡S0MOS ESPECIALISTAS EN LIMPIAS DE NEGOCIOS!

Será atendido por el Maestro CHRISTIAN

Famoso por sus curaciones milagrosas y uniones eternas. Más de 30 años atendiendo en las mismas oficinas.

PIDA SU CITA AL: 718 426-7000

NEW YORK ★ NEW JERSEY ★ CONNECTICUT
(QUEENS, LONG ISLAND) (ELIZABETH) (BRIDGEPORT)

ESTE ANUNCIO ES UN AMULETO DE PROSPERIDAD, ¡GUÁRDELO!

Los símbolos lo protegerán.
Este número es su solución, ¡llame ahora!

ESTE ANUNCIO ES UN AMULETO DE PROSPERIDAD, ¡GUÁRDELO!

ESTE ANUNCIO ES UN AMULETO DE PROSPERIDAD, ¡GUÁRDELO!

# APRENDE CON NOSOTROS

E-GROUP

## META PARA EL 2025
## SI SE PUEDE !!

El Diploma de Equivalencia de Secundaria es requerido en la mayor parte de los trabajos en los Estados Unidos. Si no logró terminar la secundaria en su país, o si desea revalidar sus estudios secundarios; lo puede hacer preparándose para el examen del GED, a través de nuestro programa de estudio desde la comodidad de su hogar en formato virtual (ON-LINE).

Las materias que tiene que aprobar con 145 puntos en el Estado de NY o NJ son:
1. Estudios Sociales.
2. Lectura y Escritura.
3. Ciencias.
4. Matemáticas.

El estudiante dispone de tres (3) intentos en el año calendario para aprobar cada materia. El examen de GED es gratuito en el estado de New York, pero tiene un costor en estado de New Jersey.

El Diploma de Equivalencia de Secundaria (HSED) es emitido por el Departamento de Educación del estado de New York.

### MÉTODO

El curso es virtual; pero cada clase es dirigida por un maestro; así que lo puede tomar desde la comodidad de su hogar; usando un celular, tablet o computadora.

Las clases son dos veces por semana: lunes y miércoles; o martes y jueves, con una duración de cinco semanas por cada materia. El costo es de solo $85.

El estudiante se conecta usando la popular aplicación de Zoom. Las clases son de 7:00 PM a 9:45 PM. Todo el material es entregado en formato digital; así que no tiene que incurrir en costos extras. Además nos encargamos de agendar su cita en cada materia para que preseunte el examen de GED en el Estado donde viva.

### CONTACTO

718-424-6945 * 347-891-2378
929-235-0596

**www.egrouptec.com**

# Ciudadanía
# Formulario N-400

***Llenar el Formulario N-400 de manera precisa y completa es de vital importancia en el proceso de solicitud de la ciudadanía estadounidense.***

***Cada sección requiere información detallada y veraz sobre el solicitante, su historial de residencia, empleo, viajes y antecedentes personales. Cualquier error, omisión o información inconsistente puede generar retrasos significativos en la tramitación de la solicitud, requerir entrevistas adicionales, o incluso resultar en la negación de la ciudadanía.***

## Módulo 1: Introducción y Elegibilidad (Parte 1 y 2)
Objetivo: Comprender el propósito del N-400 y determinar la elegibilidad del solicitante.
**Contenido**:
- Revisión de los requisitos de elegibilidad para la naturalización.
- Explicación de las diferentes bases para solicitar la ciudadanía.
- Cómo completar correctamente la información personal en la Parte 2.
- Importancia de la precisión y honestidad en las respuestas.

## Módulo 2: Información Biográfica y Residencia (Parte 3 y 4)
Objetivo: Completar la información biográfica y el historial de residencia del solicitante.
**Contenido**:
- Cómo completar la información biográfica (raza, etnia, etc.).
- Detalles sobre el historial de residencia de los últimos 5 años.
- Cómo reportar ausencias de los Estados Unidos.
- Importancia de mantener registros precisos de direcciones y fechas.

## Módulo 3: Historial Matrimonial e Hijos (Parte 5 y 6)
Objetivo: Completar la información sobre el historial matrimonial y los hijos del solicitante.
**Contenido**:
- Cómo reportar matrimonios anteriores y actuales.
- Información sobre los hijos, incluyendo aquellos que no viven en los Estados Unidos.
- Documentación requerida para respaldar la información matrimonial y de los hijos.

## Módulo 4: Empleo, Viajes y Antecedentes (Parte 7, 8 y 9)
Objetivo: Completar la información sobre el empleo, los viajes y los antecedentes penales del solicitante.
**Contenido**:
- Cómo reportar el historial de empleo de los últimos 5 años.
- Detalles sobre los viajes fuera de los Estados Unidos.
- Cómo responder a las preguntas sobre antecedentes penales y afiliaciones.
- Importancia de la transparencia y la honestidad.

## Módulo 5: Juramento y Firma (Parte 10 y 11)
Objetivo: Comprender el juramento de lealtad y firmar el formulario correctamente.
**Contenido**:
- Explicación del juramento de lealtad a los Estados Unidos.
- Importancia de la firma y la fecha correctas.
- Revisión de la información final del formulario N-400

# NE NY TRAVEL

## AUTO INSURANCE BROKERAGE

CELEBRAMOS NUESTROS
*35 Años*
EN NUEVAS OFICINAS

*Nancy Tavera*
PREPARADORA DE IMPUESTOS-MINISTRA

### SERVICIOS

- Preparador de impuestos
- Seguros de carro
- Servicios del departamento de Motores y vehículos
- Notaría pública
- Ceremonia de matrimonios
- Inmigración
- Traducción de documentos
- Divorcios
- Pasajes aéreos
- Transferencia de dinero

*Celeste Fernández*
PREPARADORA DE IMPUESTOS-MINISTRA

9120 Corona Ave. Elmhurst, NY, 11373
E-mail: nancytax@hotmail.com

**718-672-9100**

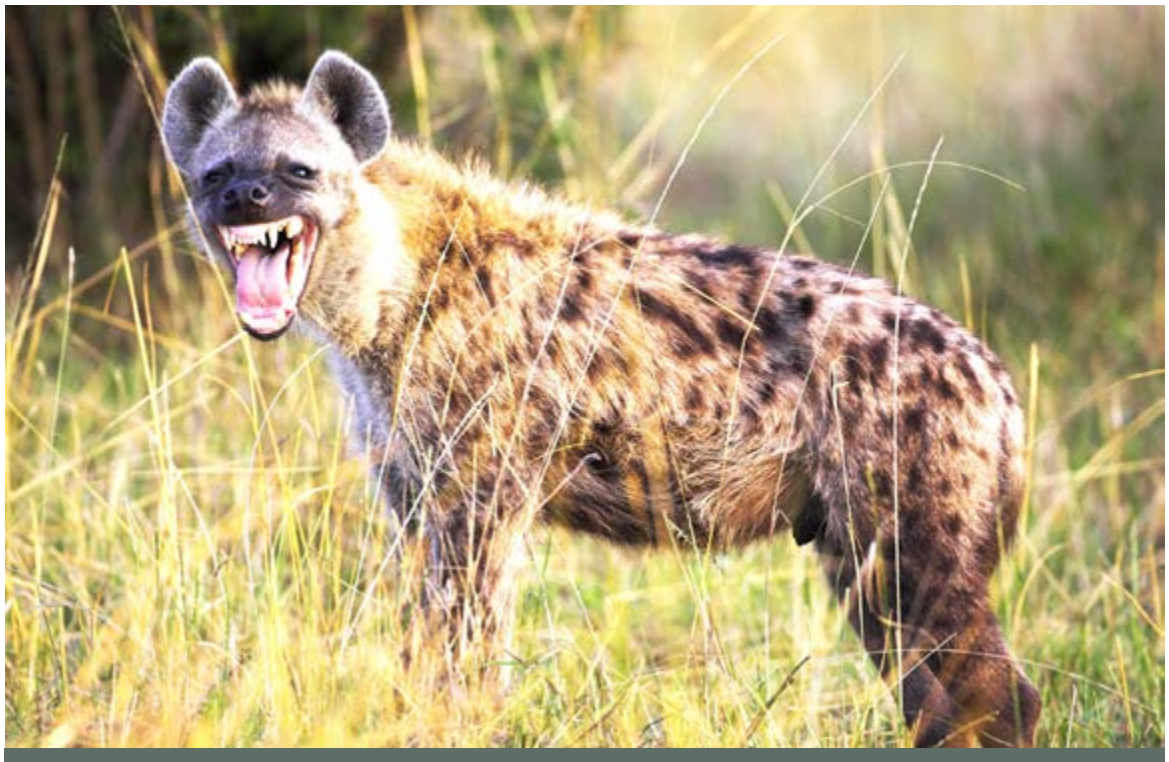

# El concepto de la hiena sobre la amistad

Tres viajeros que estaban de turistas en el norte de África se introdujeron en una inmensa reservación para animales salvajes. Uno de ellos era cojo y caminaba ayudado por un bastón.

De pronto se oyeron gritos discordantes, así aúllan las hienas. Aparecieron unas cuatro de la especie manchada. Dos de los tres excursionistas corrieron dejando a su amigo cojo desamparado. Los dos se subieron a un gran árbol para escaparse. Una de las hienas observó al inválido, y éste fingió estar muerto, tendido en el terreno yermo.

La enorme hiena se le acercó recelosa, ya que ellas atacan en manada y especialmente devoran lo que dejan de comer otras fieras. Empezó a oler al hombre de pies a cabeza. Se le arrimó al oído izquierdo y empezó a lamerle la oreja, quizás por el olor a cera.

El hombre no respiraba, sus pulmones iban a estallar. De improviso, el mamífero carnívoro dio vuelta atrás y se fue a unir a la manada. Sus dos compañeros bajaron con temor del árbol, y cuando vieron que las hienas se alejaban en la espesura se acercaron al rengo.

Qué suerte tuviste, si no te hubieras hecho el muerto, te hubiera devorado esa bestia, pero parece que te dijo algo al oído, porque la vimos con el hocico en tu oreja como hablándote.

Sí, ella me dio un consejo ¿¡Qué te dijo?! Y contestó él: Esa fiera, aunque ustedes no lo crean me indicó: No soy amigos aquellos cobardes que dejan abandonado a un compañero en el peligro.

La verdadera amistad es casi mito.
Queridos amigos, no hay amigos, afirmo Aristóteles.

Vicente, un gran amigo, sacrifica una vaca de su ganado para darlo a su amigo Hugo. Un desinterés inaudito. Después se supo que su amigo era millonario. Vicente lo supo por un confidente del banco donde depositaba la gran fortuna Hugo. Un Interés disimulado.

Mejorar la amistad: Discúlpate sinceramente y reconoce tus errores en vez de justificar tus acciones.

Un gesto amable, como ser el primero en saludarlo al verlo cruzar la calle, es la forma muy sencilla de romper el hielo y fortalecer la amistad.

Mark Twain fue un verdadero amigo de Nikola Tesla. el gran científico despreciado por muchos, pero Twain lo apreciaba y admiraba sinceramente.

Ambos se ayudaron tanto en lo profesional como en lo personal.

**Al envidioso no le es posible gozar de lo que ve como valioso en el que otro, sino que vive la frustración por lo que carece,**

Tomas Alba Édison envidiaba a Nikola Tesla, cuando le dijo que la corriente alterna no tenía futuro y el incursionara en ese campo estaba perdiendo el tiempo. Gran equivocación de Edison.

En este debate entre nosotros hay un gran amigo sincero que yo lo aprecio. El público buscaba con la mirada al gran amigo, pero no había tal persona ten la muchedumbre. Por fin lo observaron ¡Era su perro pastor alemán!

---

## CURIOSIDADES

### Científicos revivieron al lobo huargo de Juego de Tronos, extinto hace 13 000 años

La empresa Colossal Biosciences ha logrado lo que parecía sacado de la fantasía: traer de vuelta al lobo huargo, la criatura que inspiró a los lobos de la Casa Stark en la serie "Juego de Tronos".

Después de 13 000 años de extinción, los científicos de la compañía han dado vida a Rómulo y Remo, dos cachorros de seis meses creados a partir de modificaciones genéticas y ADN recuperado de fósiles. Este avance se considera la primera "desextinción" exitosa en la historia. Para lograrlo, Colossal editó 20 genes de lobos grises utilizando ADN de fósiles de un diente de 13 000 años y un cráneo de 72,000 años. Posteriormente, crearon embriones a partir de células modificadas y los implantaron en hembras caninas que dieron a luz a los nuevos lobos huargos.

Además de Rómulo y Remo, también han creado un cachorro hembra al que Colossal ha nombrado Khaleesi, en honor a la protagonista de 'Juego de Tronos'. La empresa compartió en sus redes sociales un emotivo vídeo de los pequeños cachorros aullando, mostrando su vitalidad y adaptabilidad.

# J Salez lanza "Si Te Vas"

## JUNTO A DEREKVINCI, UNA BACHATA SENSUAL

El talentoso bachatero americano-mexicano J Salez regresa con un nuevo éxito titulado "Si Te Vas", una bachata cargada de sensualidad y ritmo envolvente, en colaboración con el destacado artista DerekVinci. Con su estilo inconfundible, el artista sigue consolidándose como una de las figuras más destacadas del género.

J Salez no solo ha conquistado al público con su innegable talento musical, sino también con una imagen deslumbrante que lo ha convertido en un referente dentro de la escena musical latina. "Si Te Vas" promete enamorar a los amantes de la bachata con su melodía envolvente y letras cautivadoras, reafirmando el compromiso del artista con la calidad y la innovación en cada una de sus producciones.

Disponible en todas las plataformas digitales, este sencillo marca un nuevo capítulo en la exitosa carrera de J Salez.

**Su capacidad para fusionar el sentimiento bachatero con una interpretación apasionada lo distingue y lo posiciona como una de las promesas más brillantes del género.**

# TEATRO TOCANDO PUERTAS Y SU PROPUESTA COMIQUISIMA “FELICES LOS 7 PLUS 1”

Teatro Tocando Puertas. Presenta dentro del festival de teatro Spanglish “Felices los 7 plus One” No son los 7 dias de la semana tampoco los 7 Enanitos de Blanca Nieves Son 7 actores que vienen a tratar de hacerlos reir y si lo logran los aplauden y si no ….? Plus One es Dilcia de Jesus pero la pueden llamar…….? Risas y canciones Dirección Edison Carrera, Viernes 25 de Abril a las 7:00pm. En el William A Musto Cultural Center 420-15 Union City. NJ

NEW YORK

# Stephanny

Stephanny Marcoccio modelo venezolana-Dominicana le gusta la comunicación y ha trabajado en varios videos musicales -

Carolina Millan hermosa modelo colombiana

Arianna Chavez hermosa cumpleañera

Sheyla Medrano, diseñadora guatemalteca

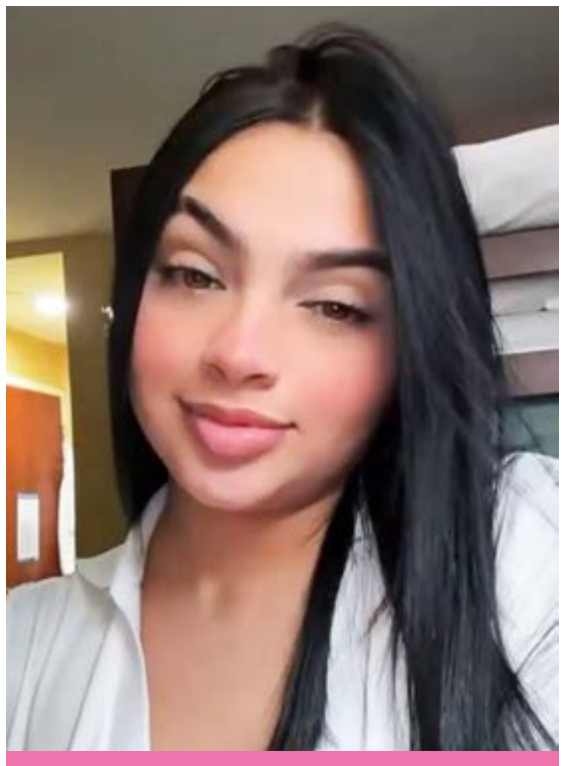

Danna Torres, modelo ecuatoriana.

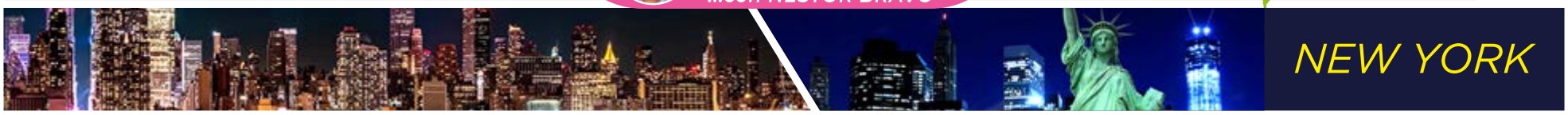

Jimena Albuja

Rommel y Nancy Chavez

La graduación de Osha Queens

Kiara Ramos-Bravo Festejando su cumpleaños

Betty Mendieta junto a su hermosa familia

Las Gitanas de la Cumbia, grupo musical ecuatoriano en USA

Entre amigos, Nestor, Julio y Pepe

Rossy Alarcon junto a Ruth Aguilar y Ruben Gonzalez en el evento organizado para Mujeres Migrantes Latinas NYC

PROFESSIONAL PRODUCTION OF NEW YORK

CARAMELO CALIENTE

Las número uno del Ecuador!

CONTRATOS EN EEUU

JOEL FARFÁN / MERCY PACHECO

516-351-1755

@CARAMELOCALIENTEOFFICIAL

LAS #1 DEL ECUADOR

D'FABIS PRODUCCIONES

Panadería-Restaurante

# La Auténtica Ambateñita

La esquina del sabor

## SABORES QUE TE HARÁN SENTIR COMO EN CASA!

ESPECIAL DE LA MAÑANA • De 6 a 9 am

GRATIS 1 bebida caliente
POR COMPRAS SUPERIORES A $4

ESPECIAL DE LA TARDE • LUNES A VIERNES

Lleva 5 panes y paga 4

DELIVERY GRATIS

SERVICIO POR CONSUMO DE $15

718 406 9606

94-19 Roosevelt Ave. New York 11373

restaurant&bakery

# 1 BUEN SABOR

the best home made food in sunnyside

**ESPECIAL DE LOS MARTES:**

**GRATIS UNA COCA COLA**

45-07 QUEENS BLVD
SUNNYSIDE, QUEENS

**718 361 8714**